夕刊 京城日報

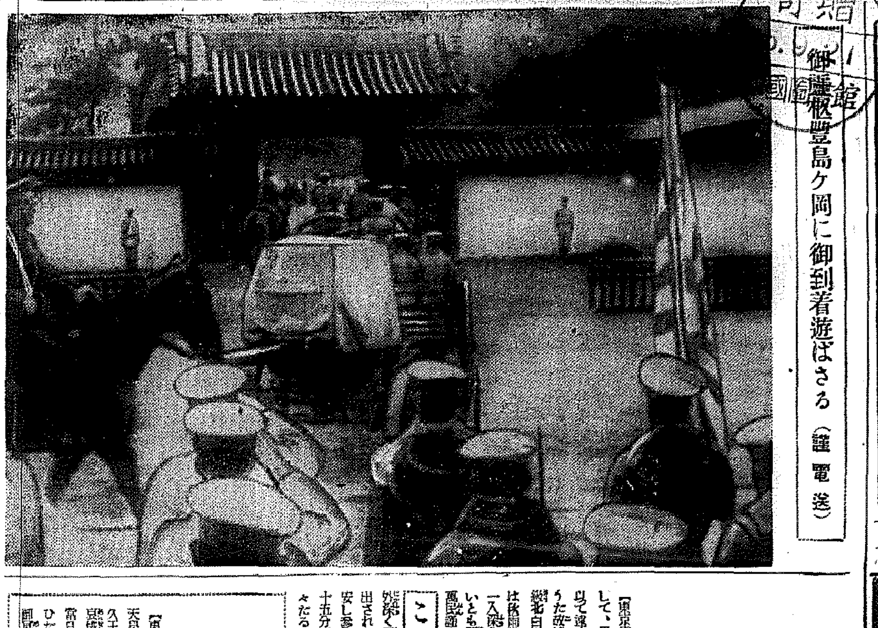
御靈柩豊島ヶ岡に御到着遊ばさる（謹電送）

故北白川宮殿下
豊島の杜に神鎭りまし給ふ
御喪儀執行はせらる

【東京電話】嗚呼哀悼の御年とともに、畏くも金枝玉葉の御身を以て遠く蒙疆の曠野に散らせ給うた故陸軍砲兵少佐大勲位功四級北白川宮永久王殿下の御喪儀は秋雨降りしきる十八日、東京一入寂しき豊島岡御墓所において嚴かに執り行はせられた

〔こ〕の日、畏くも天皇陛下には御哀悼の御沙汰を賜はせられ、特に勅使御差遣あらせられ、御霊前に御安し参らせた御靈柩は午前八時十五分高輪南町御殿御発靱、嚴々たる大鹵簿の御列の御車とともに弔旗を掲げ静かに赤坂を掲げ奉る葬儀に向はせられた

〔秋〕雨降りしきる沿道御内外には金岡少将指揮の近衛歩兵一個聯隊、故宮殿下の原隊から野砲一中隊、海軍儀仗隊一大隊が堵列儀仗し、午前九時頃より秩父宮妃、高松宮、同妃、三笠宮、閑院宮、朝香宮殿下を始め奉り、伏見宮、各宮殿下を始め奉り、皇族方、近衛首相以下各國務大臣、顯樞府議長、各國使臣等内外の顯官參列

〔や〕がて霊柩は御霊の悲しみの曲「吹きなす笛」を衝いて参着

の葬儀に午前十時十五分御靈車は葬場殿の御門内に御着、御喪服の御姿も御痛ましき御靈前に御移し奉らせたが、かくて御霊前へ奉遷ばされた、御妃殿下にも御拝礼は大勲位菊花大綬章、功四級金鵄勲章が飾られ、殿内には三笠宮殿下御下賜の

〔御〕神々しく荘嚴な、左右の幄舎には稗島祭大宮司、皇后宮御使入江事務官、皇太后宮御使大谷侍従、皇后宮御使各宮殿下、各國使臣、近衛首相以下、各國務大臣、御靈前に十時三十分、祭官拝禮以下奉仕して給ふ

御最後の御別れ

【東京電話】御悲みの高輪南町の御殿は最後の御通夜に明けた午前六時三十分、御靈ゆらく正殿の御間に御喪主のことども拝する石川別當、故王妃御子殿下、御妹宮多嘉子女王殿下、秩父宮妃殿下、高松宮、同妃、三笠宮各殿下を始め奉り各宮様方御參列、小松侯、立花伯爵夫人その他御親族、宮内官等奉仕

〔御〕靈前に首を垂れ、本日御靈柩を出し、勅使内、皇后宮御使小倉事務官、皇太后宮御使侍従等の拝禮、王妃殿下にも御供奉仕の石川別當始め宮内官等、御使者、御遺族方のために御

〔御〕靈柩を捧持して、神主は御内親王殿下になりて見送り捧げされる御に、みの想いも多くの重臣の御その御肉親たる御別れに申さ

〔や〕がて御靈柩内に御殿の諸員として御參列、御靈車は御車寄にお移し參らせられたと承る

〔吉〕田可祭典次長、御本司祭長の各祭官が御事上げ、御霊車は分霊長小田官長が二十分にわたり御先導、原隊勤務の將兵ら祭典を護衛しての御參拝終りに石川別當、御供奉の諸員としては總じて御參りの程も、三十分に及んで

れて御安く、星嚴、陵墓の諸員は淡々と、何れも淚をのみて御送り上げ奉つたのであつた、かくて御靈柩の時は來り、午前八時十五分車駕を解けた近衛騎兵聯隊が進み、三百の御列とした

〔司〕祭長恭しく祭詞を奏し、故王の御事蹟として畏くも一同、二十一年の故王の御事を知り、神主奉仕、かくて一同御拝を奉り、玉串を奉げて恭しく

〔そ〕れより御靈柩は御神殿に御遷座、御靈前に御神饌を捧げて午後三時四十五分より各御子殿下、秩父宮妃、高松宮、同妃、三笠宮、各宮殿下が参列せられ、午後四時陵墓の御葬儀を終へさせられた

天皇陛下
御冥福を御祈念

【東京電話】畏くも天皇陛下には故北白川宮永久王殿下の御薨去に對し深く御軫念あらせられてひたすら御冥福をお祈りあらせられ、十八日畏くも賢所御拝ありと承る、また皇后陛下、皇太后陛下にも御悲しみあらせられ、この日一日ひたすら御冥福を御祈念あらせられ、宮中の奉仕も慎しみ御慎みの御様子

産組中央會頭
酒井伯確定的

【東京電話】産業組合中央會頭有馬伯の辭任に伴ひ、同伯が産組を代表して就任してゐた中央農林協議會會長の後任者も問題となるものと觀測されるので、中央會では十七日の理事會で後任理事長問題を非公式に協議した、同會としては有馬伯の辭任後任を待つて可及的速かに後任の詮衡を行ふこととなつたが、後任としては酒井伯が確定的と見られる

小林純一郎氏
近衛首相と要談

【東京電話】小林純一郎氏は十七日午後三時首相官邸に近衛首相を訪問し、新體制問題について要談、同四時辭去した

有馬本部長以下總務・
今週中に任命されん
來週早々初の總務會を開催

【東京電話】大政翼贊運動の新體制及び規約草案の確定的作業を完了した新體制準備會はその歴史的使命を終り解散したが、近衛首相は運動の實踐中核體たる大政翼贊會の中央首腦部を形成する本部長及び常任總務局部長の人選を今週中にも完了すべく、かねてより堅持する詮衡方針に則り、その具體的人選に着手した、詮衡に際しては首相は主として有馬伯、風見法相、安井内相、富田書記官長、後藤隆之助氏等をその補佐役として意見を聽しつゝあり、有馬本部長以下常任總務約五名は今週中に任命されるものと見られ、而して運動實施の確定を意味する初總務會は來週早々開會

一、準備會で結論を得た三項目の大政翼贊運動綱領の再檢討とその確立　二、運動規約の再檢討と首相統裁の事項たる（イ）總理大臣と總裁の關係（ロ）中央本部事務局の部局制定と規約の確定　三、大政翼贊會の實踐綱領及び會規の審議確立　四、發會式に關する件と運動展開開始を全國民に告げる宣言の起草立、實施要案の審議決定　六、中央、地方支部機構の整備と組織方針の具體化等の重要なる基本事項を決定し、實践の第一歩を踏出す方針である、なほ政府に大政翼贊運動は國民的運動にして大政翼贊會も同一使命達成のため設けられた點に鑑み、同運動の組織網その他會中央本部の役員たる本部長、總務局部員、地方支部長等の幹部級の任命なども事態はあげてこれを正式に閣議決定する方針を採用することになつた

新規要求五十億
三分の一位に削減
大藏省の明年度豫算査定方針

【東京電話】昭和十六年度一般會計豫算の各省所管新規要求は若干の部分を除き、先般一杯を以て大體その全貌が明らかとなつたので大藏省では愈よこれが査定に着手することになつたが、明年度豫算についでは主計局において慎重檢討の結果、總額を約卅五、六億圓程度に抑へてをり、この中各省提出の新規要求は全部で五十億を突破してゐる、これに對する大藏當局の査定方針としては

一、先の明年度豫算編成に關する閣議決定に基き時局に緊急なものゝみに限定実行を要するもののみに限定すること
一、明年度物計劃實、勞務動員計畫等は十月中旬、遲くも十一月上旬までには概算決定を見る予定であるから、これら諸計畫との調整を保つこと
一、基準單價についでは公定價格あるものはこれに則り、公定價格なきものは最近の物價値上りの實情を參酌して適正なる單價を定めること

などの諸原則を堅持して嚴格なる査定を強行し新規要求五十億は結局三分の一程度に削減する方針と見られる、また臨時軍事費要求が提出される際で、大藏省としては一般會計と睨んで査定を加へ、十一月中旬には事務的折衝を終り、十一月下旬か十二月早々には復活要求の運びとしたい意向であるが、新體制に即應して新に強行を要するもののみに重點をおく新な財政を斷行するため從來と異り閣僚間における政治的折衝に俟つべき問題も相當に豫想されるので大藏省首腦部の間では豫算編成方針に新機軸を出すべく研究中で、具體的意識が得れば十九日の次官會議に諮り政府大官により提議して各省の協力を求めるはずである

技術院（假稱）を創設
科學技術陣の再編成

【東京電話】近衛内閣がさきに決定した基本國策要綱に基づく高度國防經濟の確立に要する重要諸政策の具體化に關してはかねて企畫院を中心にこれが急速確立に努めてゐたが、右重要政策の一つとして「科學技術新體制確立要綱」原案が先づ立案作業を完了し、來週中の閣議に附議して正式決定の上、速かに實施にとりかゝることになつた、右要綱は根本理念として從來自由放任の體制にあつた我國の科學技術を國防國家的に即應する如く編成替すること、とにおき、大東亞圏同體内における自給資源に基く科學技術の日本的性格樹立を目標として、これが目的達成のため科學技術新體制の中樞的企畫行政機關として現在の企畫院と並んで内閣に直屬する「技術院」（假稱）を創設し我國の科學技術の國家管理を斷行せんとするものであることは頗る注目される、しかして

高射砲陣地の破壞
獨機十六日の猛夜襲

【ロンドン特電十七日發】各方面よりの報告を綜合するにドイツ空軍十六日夜の空襲はロンドン地區に建設された高射砲陣地の破壞を目標としたかの如く、ロンドン市の周邊を大きな弧を描いて襲ひ、高射砲が盛んに射撃されることにその砲火をめがけて急降下、爆彈を加へるといふ新戰術に出でた、しかし命中彈を受けた高射砲は一つとしてなかつたが、陣地附近は莫大なる損害を受け、負傷者の數も夥しい數に上つた模樣である、なほロンドンのウエストエンドの有名な劇場も同夜襲撃を蒙り、市中央部に投下した火彈は十七日朝に至るもなほ燃え火せず、消防隊は必死の防火に努めてゐる

スペイン參戰か
獨伊樞軸へ參加必至

【ベルリン特電十七日發】從來非交戰國としての態度を維持して來たスペインも愈よ近く樞軸側に參加してヨーロッパ新秩序建設に重要役割を演ずるものと豫想されてゐるが、十七日午前十一時ヒトラー總統とスメル・スペイン内相との會談の結果は樞軸を愈よ鞏固にするものゝ如く、ドイツ觀測筋でもヒトラー、スメル會談は單にスペイン内政問題のみに止まるものではないことを容認してゐる、かくてスペインが愈よ非交戰國態度を放棄して南方ジブラルタル方面への進攻を開始する日が切迫して來たと見られる、またこの日ヒトラー總統はリッベントロップ外相及びスメル・スペイン内相が總統官邸においてほ一時間半に亘る會談を遂げたのに引續いてヒトラー總統がテルツキ、イタリー外相及びフ

蠢動の敵を擊破
咸寧西南方の殲滅掃蕩近し

【漢口十七日同盟】咸寧西南方の山岳地帶に據る敵匪殘部の蠢動を殲滅すべく、我が軍は數日前より掃蕩行動を起し山本部隊は十六日拂曉咸寧西南方十八キロ洪口附近で、また越知部隊も同日咸寧南方廿キロ鳴木泉でそれぞれ敵を擊破なほ敵を猛追中である、一方前田部隊は十五日夜半白沙橋及び進口附近の敵を掃蕩中で、敵の殲滅は一兩日中に迫つた

伊、埃間に默契か

【ニューヨーク十七日同盟】エヂプトの對伊宣戰布告の行はれるか否かに關しニューヨークタイムスト紙ロンドン電が同地政界有力筋の情報として傳へるところによれば兩國間には伊の參戰前から默契があり、伊はエヂプトの防衛問題を依處は作戰必要上の最小限度に止めることを認め、これに對しエヂプトは六月十四日伊との國交斷絶を宣言すると同時に伊に對し

一、エヂプトは英との協定上已むなくこの戰に出るに至つたことを通告する

一、但しエヂプトは伊に對しこれ以上の措置を執る意思はない

旨の申入をなしたといはれる、伊國では伊が參戰後間もなくエヂプト伊における英の施設攻撃を敢行したに拘らずエヂプトが何等重要な行動を起さなかつたことによつても明瞭であると解してゐるといはれる、尚ロンドンからの報によれば今日迄のところ伊のエヂプト作戰に對してはエヂプト軍は全然直接行動を起してゐないと傳へられ、かかるエヂプトの消極的態度は傳へられる兩國の默契を裏書きとして更に注目すべき兩國間の個別協定に至る可能性を豫知するものではないかとされてゐる

泰國、動員狀態へ
佛印情勢の急變以來

【バンコック十六日同盟】國境における佛印軍の動員を企圖したため泰國政府は大動員を企圖、目下兵員に召集を發してゐるが、目下總動員令を發してゐるが知れない〔後略〕日本政府の佛印進駐の第一次交渉は完了したとの報道以來での戰果の不足を示してゐるが、兵力その他に不明な點を發見した、今回更に大規模な召集を行つたため交通の不便を來してゐるといふ、然るに本日より二十日までに行はれる旅行者の數によれば佛印國境のホテルは軒並に満員されたといふ

オン・エップドイツ前佛印總督と會談したことは、スペイン參戰問題についての重要な檢討が獨伊樞軸に續けられてゐることを暗示するものである

が最高潮に達せんとしてゐるとき、イタリー軍がエヂプト北岸を南進してスエズ運河に向け總進撃を續けてゐる際、スペインが參戰として手を拱いてこれを傍觀することなく、この機會を捉へて地中海の西口ヨーロッパにおける自己の制海權獲得のために動き出すことは必至といへる

佛印問題
英自治領相言明

【ロンドン十七日同盟】コールデコート自治領相は十七日上院において演説を行つたが、同時に佛印問題に言及し、左の如く言明した

目下ハノイにおいて進行中の日本と佛印當局間の交渉について英政府は未だ確定的な報告を入手してゐないが、英政府としては佛印の現状維持に關心を有するものでありその旨重ねて日本政府に申入れておいた

税監局の機構改正擴充

總督府では税監局の機構を改正擴充すべく勅令第五十號を以て改正された從來局長の下に庶務課長、税務部長、經理部長を置き税務部長を以て直稅部及び間稅の事務を併せ管理せしめて來たのを今回税務部を直稅部及び間稅部の二部に分割すると共に從來の庶務課を經理部に吸收せしめ、その名稱を庶務部、間稅部及び間稅部の三部制とし庶務部に庶務課、總務課及び會計課をおき、直稅部に直稅課及び土地調査課を、間稅部に間稅課及び鑑定課をおいて稅務行政の圓滑な執行を圖る

＝人＝

◇中村正兵氏（鮮銀理事）新任挨拶のため十八日本社來訪
◇佐藤廣氏（朝鮮石油常務取締役）同上
◇星野良作氏（同取締役）同上
◇村上龍助氏（同）同上
◇木村鉄之氏（不二興業取締役會長）廿日あかつき」で入城豫定
◇東郷實氏（京城商工會議所副會頭）十七日入城
◇三田村昌氏（三越京城支店長）支店長會議出席のため十八日「あかつき」で東上
◇井上熊吉氏（同大連支店長）同上

時の錄音

×

大政翼贊運動を遂行するための大政翼贊會。

×

井田準備委員の言葉を借りれば「日本精神に立脚した御奉公を立てるにある」

×

末次信正委員の所謂「翔ずに長年月を以てせねばならぬが、常識論理の翼賛会態勢」も必要。

×

有馬伯爵曾の如く、新體制の會議や貴族院議員を辭しての赤誠々の事態も喜ばしてよろしい。

×

新體制に乘るもの、一部有産にあらず、國民全體だからだ。

×

鬪いたのは、今日の新聞記者を買つて投書を狙ふ者ありとは。

×

鎧轅の屆健より國錫が必要。

三國志
吉川英治（作）
矢野橋村（畫）
（出廬の卷）【315】

淸水も紅し（一）

今朝、曹操のところへ、そつと告げ口に來た部下があつた。

「丞相。お聞きですか」

「曹操のことだらう」

「さうです」

「急に、城を閉ぢ門つて、城外の要人へ移つださうだな」

「その事ではありません」

「では、何事か」

「申すも、ちと、憚りますが」

と、小聲を寄せて、夫人鄒氏と曹操との醜行をはなした。

曹操は、その後で、主要の張繡の部所へ出向いた。

張繡も、いやな顔して、聞いてゐたが、曹操の顔を見ると、いきなり眥を吐きだすやうに云つた。

「怪しからん！實に、不品行なやつだ。――いかに驕り誇つてゐるか知らんが、おれを辱しめるにも程がある。おれは、もう曹操などに、屈してはゐられないぞ」

「御もつともです」

曹操は、張繡の怒つてゐる問題にはふれないで、そつと答へた。

「……が、かういふ事は、あまりお口にしない方がよいでせう。男女の事などといふものは、論外ですからな」

「しかし、鄒氏も鄒氏だ……」

「まあ、胸をさすつておいでなされ。その代りに、曹操へは、復すべきものを報うておやりになればよいでせう」

謀士賈詡は、何事か、張繡を囁ざけて、密語してゐた。

すると次の日。

城外に陣る曹操の中軍へ、張繡がさりげなくたづねて來て、

「どうも困りました。私が新たに降つた城主と見たつたものか、城中の兵隊がこのところゆるんでをるので、部下の兵が勝手に指揮を他國へ逃散する兵も多くて弱つてをりますが」

と、愚痴をこぼした。

曹操は、彼の無智をあはれむやうに、打笑つて、

「そんな事を取締まるのは君、造作もないことやないか。城外四門へ人だつた。

「許褚。おまへは、曹操について、るの興車と傳つて、勝てる自信があるか」

曹操が問ふと、許褚は、頭をあわてた顔いろで、頭を横にふつた。

「世の中に誰も恐ろしい者はありませんが、あいつには勝てさうもありません」

「でも、どうしても、典韋を除いてしまはなければ、曹操に謀てないと」

「それなら、策があります。典韋は酒がすきですから、事に寄せて彼を酔ひつぶし、彼を介抱する振りをして、曹操の中軍へ、てまへが紛れこんで行きます」

「それだ！わしも思ひついてゐたのは。典韋を酔ひつぶして、彼の戟さへ奪つておけば、おまへにも彼を刺殺すことができるだらう」

「それなら造作もありません」

許褚兒は、大きなやい齒を剥き出して笑つた。

張繡は、心のうちで、

「思ふつぼ」

と歡んだが、さあらぬ體にして、城中へ歸つて來ると、すぐその由を、曹操へ耳打ちした。

曹操はうなづいて、

「では許褚兒をこれへ」と、呼び下さい。私からいひつけませう」

と、云つた。

城中第一の勇猛といはれる胡車兒はやがて呼ばれて來た。胡車兒は力能く五百斤を負ひ、一日に七百里（支那里）を馳けるといふ豪赤く、熊のやうな男である。

張繡を臨へ、又、城の内外を、たえず部兵で見廻らせて、逃散の兵は、即座に、斬を加へてしまへば、すぐ退んでしまふだらう」

「さうも存へましたが、既降した私が、自分の兵とはいへ、無斷で、兵隊をうごかしては……とその邊を憚つてをるものですから」

「つまらん遠慮をするね。君の方は君の手で、びしびし軍紀を正してくれなければ、我が軍としても困るよ」

『警報用』『報時用』『各工場用』
高音——SM三相 五馬力
モーターサイレン
（在庫豊富・乞御照會）
京城明治町二ノ七一
朝鮮起業株式會社
振替京城一二五五五

亂髮と不精ヒゲは不愉快です

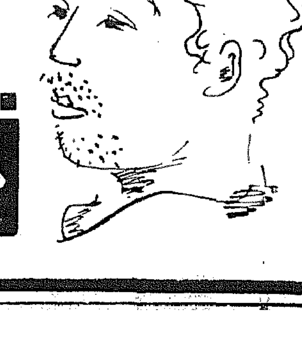

おしやれにならぬ程度の手入れは望ましい事です。ヒゲそり後に丹頂アフターローシヨン、整髮に丹頂チツク我も人も共に朗かです。

純植物性・專賣特許

國産最高基準品
丹頂チック
丹頂化粧品本舖・金鶴香水株式會社

全女性の喜び

試みにこのクリームを片方の手につけてくらべてみて下さいかならず「成程」と言ふ御言葉がゐたゞけること確信しております。特に荒性、吹出物、皮膚の弱い方に今までのクリームの三分の一で充分効果があります。

公定・金壹圓

藥用
丹頂コーボークリーム

全鮮擧げて敬悼

歌舞音曲停止、戸毎の弔旗哀し

金枝玉葉の御身を以て御挺身あらせられ去る四日蒙疆に於て散り給ひし故北白川宮永久王殿下の御葬儀は十八日豐島岡御墓所で嚴かに執り行はせられた、この日全鮮の官公署は一切休業し、戸毎の弔旗低く垂れ、歌舞音曲は一切停止、街頭も歩く人も自粛謹慎して御霊を悼み、王殿下の御勲功を偲び奉り、朝鮮神宮はじめ全鮮各神社、神祠に寺院には御冥福を祈る人が絶えなかつた

朝鮮軍遙拝式

殿下の御葬儀の御時刻午前八時十五分朝鮮軍中村軍司令官、幕僚、職員一同は司令部廣場に參集、東方を遙拜敬弔の意を表し奉り故北白川宮永久王殿下を悼み奉つた

聖戰、武勲兩館に

感慨一入深き觀衆

"自粛大朝博"開く

けふ北白川宮永久王殿下御葬儀の當日……この日朝博は……自粛の休日を……の出品物が一入觀衆の胸を打ち……聖戰館、武勲館には平日にも増した……

朝博だけで十分

"他は視察するに及ばぬ"と

鳥取の三縣議語る

釋王寺慰靈祭

きのふ盛大に執行

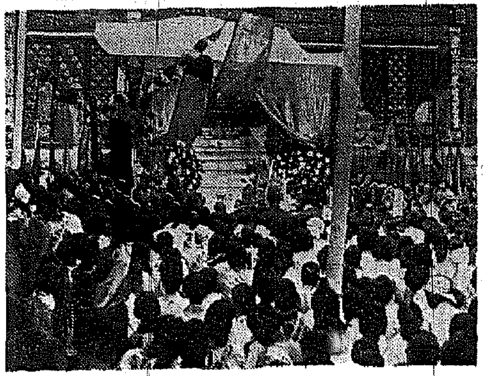

【元山發電話】……十七日午後三時から元山釋王寺本山において……盛大に執行された

この日……

【寫眞＝慰靈祭式場】

弔辭

燒香

英靈に捧ぐ

咸興戰歿勇士の慰靈祭

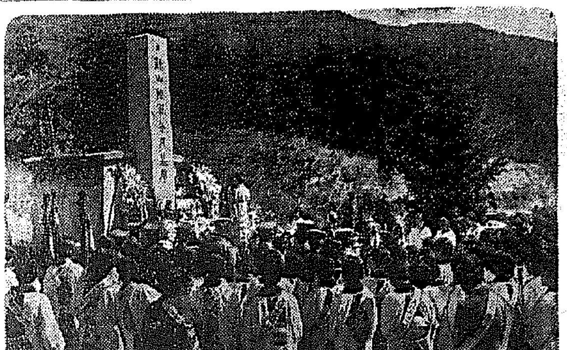

死を以て……昭和十五年九月十七日

報國精神の鍛錬だ

全道民よ、起て

鈴川京畿知事闡明

新體制下京畿道ではあらゆる部面に……十八日午前十一時鈴川京畿道知事が闡明【寫眞＝稔る秋の……】

九月……

反省

府内

朝鮮精動は更に飛躍

内地側の發展的解消をよそに

機構愈よ擴充されん

確立

使命を

淨財に赤誠こめて

記念日の獻金殺到

明水台

京城健兒團入團式

内地から引く

先生六百名

現職者以外からも

鐵道殉難者弔魂祭

碑前で執行

「野分」進水

神職奉祝祭に

朝鮮代表出發

十八日朝の氣象概況

京城地方

仁川地方

今晩のラヂオ

映畫技士講習

仁川の火事

弘岡元軍醫總監

調和の美　三ツ矢サイダー　眞味なり

婦人病に　全國大學病院　大病院御賞用　アルバジル錠　説明書

平岡内科醫院　京城府元町一丁目　電話龍山二一五一番

神經痛　ロイマチス　デルモライン

アイデアル洗粉　科學洗粉　ドイツの科學がそのまゝ日本の科學ではない　東京

何もかも　この歌で現してゐる　國民一億の氣持!　國民進軍歌　陸軍省　海軍省　ビクターレコード

美味桃屋の桃の詰　モラッタ　グリコ　オカアサン　ミセル

杉武商店營業所　名古屋市中村区中島町

特一號品九圓五十錢　一號品八圓　二號品七圓

陸軍省撰定　國民歌謡　燃ゆる大空　機上の歌　伊藤久男　菊池章子　霧島昇　藤山一郎　劇若る迫る上映　コロムビアレコード

内科一般　佐藤内科　院長　醫學博士　佐藤小五郎

新興　細川の血達磨　私はお孃樣　京劇　新興直營　十九日から五日間

昔も今も　効能で賣れる　ひゑぐすり　本家七ふくや伊藤長兵衛

垢トール

國産の家庭藥　アースタム

學藝

赤田春水氏筆

京城の憂鬱【1】
―都市美運動への一段階―
根岸情治

猥雑の一隅に吐き捨てられた赤い血を糸のやうに引いた痰に、詩を感じた小説家が、その昔あつたやうに記憶してゐる。

それを、異常な神經家の病的趣味として眉をひそめるには、餘りにまた、部厚な小説であつたやうにも思ふ。

これは然し、美しく描かれた猥雑の片隅に、偶々投げ出された汚れ痰であるが故の詩情ではなかつたらうか。

痰そのものに、如何なる意味に於ても「美しさ」を感じる餘地があり得るとは考へられない。

或る神經質な奴さんが

「街を歩いてみて、舗路に痰の吐いてあるのを見ると、胸が惡くなつて卒倒しさうになる」

と云つてゐたが、それをあながち、その奴さんの病的な神經と笑つて了ふ事の出來ない程、我々の舗道の中にも朝しやうな痰唾が動いてゐる筈である。

この頃が、何と、京城府市民は…を擁する大京城の　黄金町　本町通り、明治町、鍾路、南大門通りに、大京城のアールバードをもつて自任してゐる光化門通の舗道に、何處痰ともなく痰が無人に吐き散らされてゐるのだ。

或る天氣晴朗な日、無性に腹を立てて、

「一體どんな奴が痰を吐くのだ」

と、或る日二時中の街に立つて痰を吐く者を調べた奴が、次のやうな統計になつたさうである。

○日（日曜日）自午後一時至午後二時

【男】紳士　三人
サラリーマン　三十二人
學生　二十九人
勞働者　十人
商人　二人
【女】商婦人　ナシ
學生　三人
醫者　六人
女給　二人
無職婦人

サラリーマン四十人（但し職業は想定による）

「サラリーマンが勞働者より多いのはけしからんぢやありませんか」

女も容易で、既に、醫者や女給が相當數にやるのには驚きましたよ」

と、その者は明言して居るのである。

「通つたんと痰を吐く人とのパーセントを取つてみなかつたか」

と聞いたら、

「其處迄は手がまはらなかつた」

と云ふ。

だから、この奇妙な統計は全く意味をなさない、と一笑に附すべきであらうか。

假りに今、一歩をゆづつて、明確な統計した結果が、生理的に痰を要求するのだとの結論を派生したとしても、それを街に吐き捨てる不道徳さを、承認するわけにはいかないではないか。

――痰を街から驅逐せよ――

これは、少くとも、都市生活者の義務であり責任である。

さうしてそれは、文化人としての極めて平凡な常識でなければならない。

そこで、私は思ふ。

痰壺を方處に備附するのもいい

講談　世直し公方
小金井蘆洲（演）　香川芳彥（畫）

演者の言葉
小金井蘆洲

享保の元年から、延享の初年まで約三十年間、將軍の職は八代將軍吉宗公の治世でございました。公方様として三十年は可なり永い間で、その間に吉宗公は、弱りかけた幕政を根本的に改善刷新いたし、内治に外交に財政に、將軍の直裁し給ふ事の開發、武道、文教、商業、交通、土木から治水から市井の生活に至るまであらゆる方面に、革新的の施政を行ひまして、天晴れ名君と謳はれましたことは、史上にも明らかなる處でありますが、この時代には民間にも、名人奇人輩出いたし、潤水町奴、平賀源内、或は石川播磨など、各方面に卓出した人材雲の如く、まことに目覺ましい趣きがございます、とりわけて有名な大岡越前守忠相は、よく名宰相を扶けまして、所謂大岡政談の奇抜さ面白さは、今更喋々するまでもございますまい。殊に吉宗公が家光公以來の、鎖國政策に轉換を圖り、海外へ眼を向けました事の如きは、南方進出の國策大飛躍する現代から回顧して、興味一層深いものがございませう。これ等がいろいろと取合せ面白可笑しく、御高覽を願はうといふ者へ、何卒御ひいき、賑やかな御好評あらん事を、謹んで御願申し上げます。

大島伯鶴師の講談「續快男子」は折角の御好評裡のうちに近く完結しますので、そのあとには小金井蘆洲師の「世直し公方」を掲載することになりました。蘆洲師は斯界の耆宿として既に知られてゐる人氣者で、その「世直し公方」の講談は必ずや讀者各位の御好評に叶ふことと信じます。その内容の一端を御紹介申し上げます。御愛讀を願ひます。なほ挿畫の香川芳彥畫伯は、京都畫壇の新人で、その新作は必ずこの長篇講談「世直し公方」一篇に光彩を放つ事と信じます【寫眞＝小金井蘆洲師】

『續快男子』完結後に連載

不連續線
恭悼

娘が女學校へ入學した頃は、その學校は、若草町の鐘紡の雨宮邸上の小路から、毎日娘が通つて行つた。

「それが折よく、宮様が御門をお出ましになるところを、その御門の前で拜むことが出來ましたわ。お馬車で、御紋のお姿でしたが、神々しいと申すのは、あゝいふお姿のことでせうね」

自分ひとりの秘にしまつて置けないやうに、娘は、その朝のことを、聲を弾ませながら語つた。

娘が三年になる時、京城の方へ轉校して來たので、それ以來は、その時の話も出なかつたが、今度の悲しいラヂオを聽いた時は、娘も粛然として聲がなかつた。

けふ、その御靈柩をお送り申す朝、私も娘も、東の空に向ひ奉り、心からの最敬禮をせずにはゐられなかつた。

當時大妻に住んでゐた關係上、京城電車を京城驛で降りると、新町の前の廣場を横つ直ぐに抜け、新堂を上つて、そこを右折しなければならなかつたが、その高級官舎の傍の前大な一劃は、北白川宮様の御殿であつた。

「けさ、子供を送つて行く途中、御殿の前にはお巡りさんが嚴重に立つてゐて、警察部長までゐたんですよ。さういへば、けふは宮様の御結婚式の日だつたんですのね」

娘は、歸つてからも、さういつ

溫陽傷病將士慰問の俳句會

京城蛙の子吟社では溫陽陸軍病院に療養中の白衣の勇士を慰問のため九月十五日午後一時から溫陽陸軍病院で傷病將士慰問俳句會を開催、角谷隊長以下二十名の風流戰士の參加を得、恰度九月は子規忌にも當つてゐるので、獺祭忌を子規忌の席題で吟詠したが、角谷隊長も病院に列席、左の傑句をして入選した

見渡せばそこら一面秋の草　今田
助トンボ振く止れる秋の草　曾我部
赤トンボ下に秋草咲るかな　野澤
病えし身のそゞろ歩きや月の庭　江頭
新涼する身で引きしまる秋の風　名古
あますなく一竪々々に月かげり　大井
加はれ師一般松の麗さかな　野田
稲光に面おりけり野分かな　本田
野あらしにはしやく病院のいくさびと　宮
秋空を池にうつして觀光り
今宵の月はと明月多き秋の月　田
またたく間に深山子の哉る野分かな　山崎
颱風にコスモス群と吹かれ居り　中村
病床に雨る瀧ときかふまや秋の雲　羽
溫の間に今も赤聞く秋り蝉
病院の肌に布たや秋來る　鶴田
紅葉の庭日記へ一つ寫生する　矢名子
慰めん言の葉もなしとばれ窓　天秋
ラヂ語に擧手切れとふ野分かな　五子
秋日和に面はづかしく病院に在り　くみ子
傷病もまじる句會や秋の草　獨居句
田園の糸瓜落ち來る野分かな　みどり
石但のくする↓濕野菊あり　妙子
病苦を凌へし句座に秋の師　可男
牛の腦步み困り野分かな　一

京日歌壇
吉井勇選

朝鮮風物・生活・事變雜詠

大邱　曹洛　忠生
死にゆきし名もなきものの魂の悩りか今日の山の静けさは

京城　瀬本　千百世
かたむきし朝鮮家屋に新しく創氏したる姓を書出しぬ

京城　瀧川　千鶴子
しのび來てつと手を出せばつと飛びぬ暗碧いとしき夕暮の鳥

京城　谷口　ナミ
わが心いたく傷つきかへり來ぬひとり居ればかなしみを没すも

京城　宍戸　房子
満堂る衛軍のひびきもわが前を過ぎゆくひとり斑けし夜かなも

江原　洞川　思好
くろぐくと肌は日焼けたのもし

仁川　西田澄惠子
くさむら竹今か眠りね繰りかへしなは語りぬほどらしく明氏手伝したるようこび

全北　是永　騰
荷積れし隣の庭の草の蔭にとろそみ蟋蟀止まりては立つ

京城　大塚敏男子
夥数の小童き夜車に乗り込みて兵は戦場の任につきたり

平南　張根　悦
今日もまた祭打ち終へて征きたりし兄に手紙を書くがうれしも

江原　明日　幸
目つめて兒のみつめ居り旗の笹小さき旗を付車に入れむとす

江原　小峰　靖雄
防打つ音を今宵の戦場にわが聽くぞ聞けば涙ながるる

元山　崎山　敬々
東大門颱風にならふ東洞子は四季かむきて雨にぬれ居り

京城　武宗　俊雄
なつかしき崔氏の庭にわが寄ればカンナの花は今年も咲くや

京城　今西　和子
長閑の暖のオンドル間も終へて病子のしみをながめゐる午後

京城　伊南　潤子
荒の岩棚たかむ白浪に不交ぬれつつ啼く鳥のあり

朝鮮風物・生活・事變雜詠
（季節自由）◀毎月廿日締切◀官製ハガキに一人一首以内（二首迄）宛て京城日報社學藝部「京日歌壇」あてのこと

學びの感激
香山光郎

舊八月の十五夜は東の空に雲がかかつてゐて、時々雲月の姿を隠してゐた。明治町と云へば南山里に近い場末であるが、貧しい家々にも月は照つてゐて、電燈の光の下に夕餉を済ましての團欒の談笑子が漏れた露子に照つてゐた。僕はこの町で今夜行はるべき女子夜學の修了式を見るべく狭い路次に姿を現はした。

古い見すぼらしい校舎でたゐるが、明々と電燈がついて居つて、十五夜と晴れの卒業式とが一緒に来たといふので、貴間の職場の疲れを忘れて新しい物を着飾つた若い婦人や女の子たちが、窓や入口に集まつてゐたり、窓から顔を出してゐたりすると、大變賑やかに見えて嬉しかつた。

「これから式が始まります。皆さん着席して下さい」

と、男の教員と女の教員が觸れ廻ると、卒業生たちは静々と間に式場へと消えた。

式場といふのは教室で、晝夜のところに機を張つて、大變の日の丸旗を飾りその前にテーブルが一脚置かれ、その左右に來賓席と職員席、そして生徒たちはいづれも白足袋を穿いて頭を付ける姿勢で、ぎつしりと並んでゐた。僕も緊張して、ちやんと兩膝正しい姿を作つて職んでゐたが、彼女の顔は眞ぴに輝いてゐた。

式が終つて、十五夜にふさはしい人たちなのである。その百五十時間といふのは、彼等が一生涯にお ける教育の全部なのだ。

「宮城に向ひ奉り最敬禮。頭右」まで大して間もかからなかつたが、國歌の合唱が續いた。

で六十五名の婦女子が實に静かに國歌を歌つたのには、實に感激せざるを得なかつた。

「まんまるい十五夜のやうに明るいで下さい」といふ設立者の訓辭があつて、卒業生代表に修了證書授與があつた。代表といふのは可愛い子供に結つた二十四五の家庭婦人で、その歩きつぷり、禮の仕方、證書を受けて下がる作法など立派なものであつた。

「いましばらくしたら、お子さんの帝や妹や、お子さんの方は皆學校へはいれます。義務教育が實現されるのです。それから皆さんの男たちや男の子たちは兵隊でない限りお國のために兵隊さんになるのです、國民と申すものです、正しい宮になりお母になつて一諸に下から助けて下さい、よいことを一緒にしてゆけば、神さまは必ず身を守つて下さるのです」

といふ意味の來賓からの祝辭があつて、最後に卒業生を代表して校長の答辭が代はる代りがなつて、「海行かば」を唄ひ終へることであつた。

式を終えて、職員は「啓上げ・卒業生達の催しで歌會があります。卒業生が若上げることになつてゐます」と云つて舌々を二階に案内した。一體何處に白い模紙を五寸角位に切つて、遊戯に網羅められてある。机上に同じ大きさの紙切れで菓子や茶碗が組まれてゐた。その細かい心遣ひも嬉しかつた。

よく晴いた紙箋に注がれると、先祖の終結を代表した卒業生が何かしれず、卒業生の名前を歌ひ、感激を綴つた文を手に持つて朗讀してゐるのであつた。

「お國の爲に兵隊さんがゐる」とはかう、何故で奇しいことはなあつたが、その歌の中は先生に書いて貰つたものらしく醜かしいこともあつて、三ヶ所讀むところがあつたのも惜しかつた。自分のことばで素朴に述べて欲しかつたのである。しかし、彼女は十時間の教育である。それでよくこれだけの知識と訓練が得られたものだと感嘆させざるを得ない。

「如何ですか、御感想は？」と設立者の野村氏に訊かれて僕は

「全く感激と喜びです。國文化人の風習も備へてゐるではありませんか」

と云つた僕のことばは、決して言葉ではないと思ふ。

これらの生徒たちは、三ヶ月の課程の内に、内地式の禮儀作法にも卵れ國語で日常の會話が出來、ラヂオ體操も覺え、紙芝居も出來まで學んだのだからである。

「いつもの中は敬禮をするものもありましたがね。殊にその職業をしたのでしたがね。殊に今の教養をしたので、その後の半分は喧嘩がなくなりました」

これは僕にも先生の說明であつた。

これから生徒たち同志のお別れの茶話會があるといふので、僕達は話を消したのであるが、門のところまでついて來て丁寧に頭を下げ、

「ありがたうございました、さやうなら」

と國語で別れの挨拶をいつて與へた。何んと眞心の籠つた「さようなら」であらう。願はくは彼等の上に幸あれ。

因に、これは野村弘道氏を會長とする國民總力京城府聯盟が昨年から始めた夜學運動の一つで、現在京城府内では十六ヶ所やつてゐるさうである。小學校の校舍を借り、職員は府の金を受給するので、一期間一四三ヶ月間の課程で、その教員自身は野村會長自身と聞いた。各地の有志は野村氏に倣つてほしいものである。

續快男子（181）
大島伯鶴（演）
今村恒美（畫）

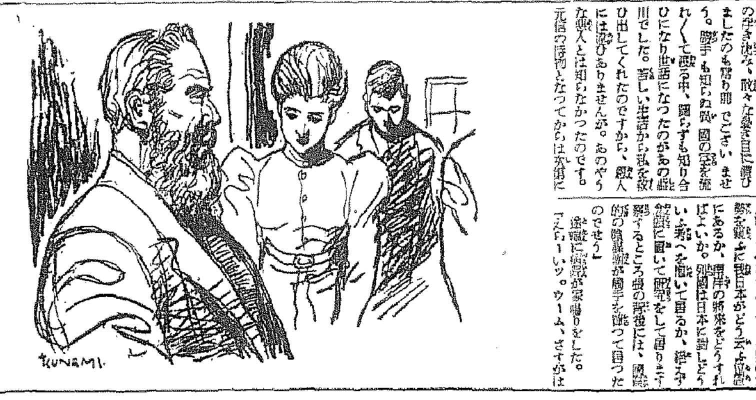

國際スパイ

おくらは意外な弟子の言葉に目を丸くして、

「ア、畏さまく背中の痣といひ大阪の屋先で生れたといひ、雲の上から人手に渡つたといふ私の身の上といひ、たしかに間違ひは御座いません。思へば世間は狭いやうで狭いもの。その折私や私の世が御厄介になつた御奉行さんが奥さんのお宅であつたとはよくよくの御縁でございます。生れ落ちるとすぐにそのやうな数奇な運命に遭つた私ですもの。それから後の浮き沈み、散々な憂き目に遭ひましたのも皆り前でございませう。勝手も知らぬ異國の空を流れく旅る中、誰らずも知り合ひになり世話になつたのがあの巌川でした。苦しい生活から私を救ひ出してくれたのですから、殿人には違ひありませんが。あのやうな悪人とは知らなかつたのです。元信の持物となつてからは次第に惡事の仲間へ引ずり込まれ、背中の黒痣をかくす爲の文身を彫つた頃彼から、罪つきの賊女に顛落したのでございます。お話申すも浅ましい私の身の上、面目次第もございません」

とさすがのおくらもたまりかねて、顔にくれて困ります。ところへ、

「お歸りになつたく」

「巳縞先生が東京からお歸りになられた」

病院の中が活氣づいて頭やかになつた。さうでせう、何しろ年ごと取つたが元氣一杯、至誠エネルギーの火花を散らし……それ聯でもないが、相變らず話してゐるのだか號令をかけてゐるのだか分らん位、高つ調子だから、ピンく、ガンく四邊へ響く、何の事はない國家總動員といふ格好、ですからこの人が居ると居ないでは、大へんな違ひがございます。

「ハヽヽ、どうぢや、早かつたらう、ぐづくしとる事は大嫌ひぢやから、さつさと役目だけ果して參つたよ。此方も氣がかりぢやから飛んで歸つた。イヤ調べれば調べる程、張菜教といふ奴は、大へんな代物ぢやつたぞ」

「いろく御苦勞様でした。して頭の處分はきまりましたか」

「イヤ、まだく嚴重に取調中であるが、勿論重刑に處せられる事は云ふ迄もない。何しろ犯罪が國際的に亘り、今にして徹底的によく調べて置かんと、將來に禍根を殘すことになる。詳細は追つて話はするが、これは唯一人の犯罪ではない。その黑幕にドエライものが控へてゐるんぢやよ」

「ウーム、矢張りさうでしたか」

「何、熱一、汝はそれが分つてゐたのか」

「ハヽヽお父さん。僕だつて當世の若者ですよ。及ばずながら大局に目をつけてゐます。世界の大勢を觀るに我日本がどう云ふ位置にあるか、將來の將來をどうすればよいか、神國は日本に對しどういふ事へ向いて居るか、觀察をして居りました結果、斯う云ふ苦難を排して行かねばならぬと云ふ結論に到達したのです。即ち國際的の陰謀組織が樞子を觸つて居つたのでせう」

途端に病院が塞鳴りをした。「エヘ、ーいツ。ウーム、さすがは

慶の倅ぢやわいッ」半九郎の聲が響いたかと思ふと

やせる
ブクブク肥り過ぎて見苦しく惱む方、右藥四週間服用にて一貫目以上痩せる。和歌山市新町五ノ二　清水藥房

花柳病專門　（文）　大阪市…　眞松堂

呼吸器病科　鳥潟保養院　鶴嘴山…

六大阪天王寺の下　円
ボクラノムシクダシ
岩崎大海人草
セメンン塗子

神秘將棋谷の埋藏金を繞る怪奇謎戰慄の渦
巻く傳奇映畫の波瀾！日活獨占映畫化！
埋藏された黃金を繞つて義賊妖艶の美女・せむしの怪人等が卍巴と活躍する興趣篇！
本篇に登場する人物が死を賭して争奪する旅日記
講談倶樂部連載！！　荒井良平監督
角田喜久雄原作・比佐芳武脚色
風雲將棋谷
阪東妻三郎主演
市川春代
園徳鷹
大倉千代子
瀬川路三郎
月宮乙女
久々に暴れ廻る！
19日封切
特に50センセター
平日十一時半　日曜祭日九時開場
東寶　吉本　直營
京城寶塚劇場

廿世紀フオツクス超大作映畫
スタンレー探檢記
主演　スペンサー・トレーシー　ナンシー・ケリー　リチャード・グリーン
原作ハルロングサム・ヘルマン
監督ヘンリー・キング
斯くも高潔にして斯くも冒險と苦難に從はれし實話の類ひありや！南阿熱帶の地に得た戀も功名も抛ち捨てた一新聞記者が好奴の祭壇に送られて吐く言々句々は之れ悉く血涙！世界の識者が讃嘆措からざる正義と德義の巨作！
特別披露公開に絶讃を浴びた最大傑作！愈々一般公開

淋疾　急性・慢性
リンダリン錠
LINDARIN
化學療法の眞價愈々發揮さる！
リンダリンは淋疾治療上一大革新を齎した單一ズルフホンアミド劑と更に飛躍的研究の所産である二基ズルフホンアミド劑を合理的に配合したる最新最優治淋藥にして藥理相乘作用の理により藥効は更に强化され而も兩劑の互に相異つた長所も併有せしめ淋病治療を完璧ならしめたものである。
其の卓効は既に幾多の臨床實驗に於いて確認せられ而も治療期間の著しき短縮と相俟つて殆んど副作用を認めざる事も本劑の特長である。
特徵
一、單一ズルフホンアミド二基連結ズルフホンアミドの合劑なる故兩劑の夫々異りたる長所を併有し淋疾治療に完璧を期し得。
二、非色素性なるを以て皮膚粘膜の着色並に尿を赤變せず。
三、内服により注射療法に比肩すべき効果を擧げ生體の殺菌力顯著にして驚くべき速効を有す。
四、毒性僅微にして相當大量を服用するも副作用を認めず。
適應症
淋疾　腎盂炎　膀胱炎　扁桃腺炎　中耳炎　丹毒　敗血症　産褥熱　癤、面疔　其の他化膿性疾患
定價　一〇錠　三圓　一〇〇錠　十二圓

政府、船主、船員を一丸 海運報國團の結成
官民協議會で承認

【東京電話】遞信省では海の新體制に呼應して政府、船主、船員を打つて一丸とする全國的な新組織結成に乘出すこととなり、十七日省内に官民懇談會を開催、遞信省より海務院長以下、船主側より日本郵船、大阪商船……海員側より海員協會……等が出席、遞信省側より國策の確立に關する結成要綱を提示し種々意見の交換を行つた結果、大體これを承認、更にこれに伴ふ細目を練るため官民よりなる小委員會を設置するに決定した。

一、目的　本團は海運報國の精神に則り……
一、事業　その目的を達成するため左の事業を行ふ
（イ）海運報國精神の昂揚
（ロ）教養訓練、技能、福祉の向上
（ハ）船内における規律及び統制の確立
（ニ）表彰及び慰藉
（ホ）船員の募集、養成その他船員の需給調整上必要なる事項
（ヘ）船員の生活刷新勞務等の調査研究
（ト）宿泊、金融、購買その他船員及びその家族のための厚生施設
（チ）海運國策遂行に協力するため必要なる事項

郵船、商船、辰馬
台灣航路同盟を結成

【東京電話】新體制の一環として……

中央農林協議會理事會

【東京電話】中央農林協議會は十七日午後二時より……

阪神揚鮮米運賃
二百圓に引上要求
本府は不承認方針

仁川、鎭南浦の港灣勞務者賃金
遞信局、更改に着手

朝取取引員　五昭和證券　京城府明治町　電代表本二二六

圓ブロック貿易
調整の計畫化
＝下＝

圓城貿易の實績

價格調整の內容

殘された課題

三地方鐵道局
十一月中には開設か

蘭共販出廻　五道は良好

池邊東拓副總裁　來城都合で延期

帝國製麻新　込拾五圓配當一割　時價參拾七圓五

物價局奢侈品製造　規則打合本府出席

鮮銀券發行高週報
（自9月8日至9月14日）

株式　買ひ控へ　一服

主要會社の配當制限改正に依る制限配當率（單位千圓）

明治街錄音

この邊一息か

北樺油利喰押

短期新東大引

朝取實物出來値

會社ニュース
朝鮮進出計畫　壽重工業發展

エタニット・パイプ朝鮮に石綿鑛區發見

鴨川ニツケル第一期工事完成

現株仲値

債券市況

東京國債

株式（十八日）　朝取短期

大株短期

大株長期

東株長期

東株短期

大株短期喰合

東京短期喰合

東京現株

商品（十八日）

外電（十八日）

金融（十八日）

鮮魚青果市況（京城府中央卸賣市場調）

山一證券株式會社京城支店　京城府黃金町二丁目一九八　電話本局二五一八・二五二〇・二五一九・七三五〇

公社債株式寄賣引受募集

二田原秋三郎商店　長期・短期・實物・乞御用命　朝鮮取引所證券取引員　京城府黃金町二丁目一九五　電話本局5170 5177 5178 5179 7059

朝鮮郵船仁川定期出帆

大原證券會社　京城府明治町一丁目

現物仲値　源山本源作商店

三和株式現物店　京城府明治町二丁目

東亞證券　現物部　短期部

京城最古の取引店　株式讀本　白井友之助商店

日本海汽船出帆　野口商會

大阪商船京城支店

阿波共同汽船出帆

大阪商船艇出帆　朝鮮運送仁川支店

法人登記公告　伊川出張所

浪花館　十八日は哀悼の意を表し晝間休館致します

大陸劇場　十八日は哀悼の意を表し晝間休館致します　十七日—二十日　處女　ニュース　南の誘惑

京劇　文化映畫　細川血達磨

若草劇場　十八日は哀悼の意を表し晝間休館致します　ニュース　文化映畫　結婚の斷層　小島の春

京城寶塚劇場　十八日は哀悼の意を表し晝間休館致します　ニュース　風雲將棋谷　スタンレー探檢記

明治座　十八日は哀悼の意を表し晝間休館致します　十六日—二十日上映時間表　ニュース　文化映畫　驛馬車

京龍館　十八日は哀悼の意を表し晝間休館致します　ニュース　文化映畫

京日文化映畫劇場

中央映畫劇場　本日　秘密の庭家

喜樂館　十八日は哀悼の意を表し晝間休館致します　春ひらく　マンガ祭　キヤメラマンの冒險　ニュース　大江戸百鬼

朝日座　十八日は哀悼の意を表し晝間休館致します　林静　奴一藁

和信映畫館

京城日報
朝刊　朝夕刊共十二頁

新に護國の神として 神鎮まる合祀者發表

杵村少將外一萬四千四百柱

【東京電話】新祭神一萬四千四百柱を合祀する靖國神社秋の臨時大祭は來る十月十五日の靈璽奉安祭に引續き十六日から廿一日迄六日間[illegible]嚴かに執り行はれるが、豫ねて陸海軍兩省で手續きを進めてゐた新祭神を[illegible]十八日合祀仰出された旨同日午後四時陸海軍兩省から發表された、今次の合祀は[illegible]新たに護國の神として鎮まる合祀者は[illegible]中には紅一點の[illegible]も含まれてゐる、そのうち支那事變關係は陸軍少將杵村久藏外二千二百八十五名、[illegible]陸軍少將杵村久藏外二千二百八十五名[illegible]陸海軍別に見ると陸軍が一萬三千九百五十三名、海軍が四百四十七名計一萬四千四百名となつてゐる、これを今春の臨時大祭の新合祀者數に較べると[illegible]

靖國神社 合祀者の氏名

【東京電話】昭和十五年十月靖國神社秋季例大祭に際し合祀される戰死者氏名左の如し（大佐以上）

陸軍少將　飯塚國五郎（東京市）
同　前野　四郎（同）
同　杵村　久藏（同）
歩大佐　加藤仁太郎（熊本市）
同　田尻　繁雄（熊本市）
同　上田　信一（熊本）
工大佐　茶村　秀男（[illegible]）
歩大佐　岡崎傳之助（山形縣）
同　市川　芳雄（[illegible]）
同　木村　福治（[illegible]）

朝鮮關係分

[illegible]

新體制結成により 精動發展的解消か

きのふ理事會開催協議

【東京電話】新體制運動の[illegible]七日終了するに至つたので、精動理事長[illegible]理事會を[illegible]近衛首相を[illegible]

出版文化協會

準備委員會 きのふ開催

【東京電話】日本出版文化協會設立第二回準備委員會は十八日內閣情報部で開催[illegible]

新體制促進 同志會解散

聲明を決定

【東京電話】新體制促進同志會の總會は十八日午後二時より本[illegible]

華北は擧げて 一齊に默禱捧ぐ

哀悼の意を表し奉る

【北京十八日同盟】故北白川宮永久王殿下御葬儀の十八日華北は擧げて[illegible]の意を表し奉り、謹しみの一日を送つた、北京では、午前十一時十六分に北支軍を始め[illegible]

蒙疆全地區 歌舞音曲停止

【張家口十八日同盟】[illegible]

關東軍司令部默禱

【新京十八日同盟】故北白川宮永久王殿下御葬儀の行はせられた十八日、關東軍司令部及び[illegible]

總司令部の遙拜

【南京十八日同盟】[illegible]

全米に約四千ケ所の 航空基地整備の大計畫

ル大統領豫算八千萬弗を要求

【ワシントン十七日同盟】ルーズヴェルト大統領は、[illegible]

今同大統領から要請されてゐる八千萬弗の航空基地新設並に改善豫算は尨大計畫の第一歩に過ぎず、この計畫に依ると米本土は勿論アラスカ、ハワイ、南太平洋諸島に茲三ヶ年間に約四千の航空基地を整備せんとするものである

倫敦に燒夷彈の雨

【ロンドン十七日同盟】[illegible]

日蘭會商の三大目標

【上】

慶大教授　前原光雄

國際情勢の變化

[illegible]

數年前

[illegible]

地盤の

[illegible]

近衛聲明の意義

[illegible]

攻略し

[illegible]

英米提携の魔手

[illegible]

そこで

[illegible]

わが國

[illegible]

重慶爆撃から歸つて慰問品に大喜びの海鷲勇士（〇〇基地にて）海軍省貸下げ

英、佛植民地を攪亂

佛印にも魔手を伸ばす

河内特電【十七日發】[illegible]東洋方面に於てはその傾向特に著しく佛印その他に於る佛官憲を籠絡しヴイシー政府（佛正式政權）の命令に服せざるやう使嗾しつゝあり[illegible]

蒋逆、龍雲を拉致か

暴力を加へて飛行機に押込む

【上海十八日同盟】[illegible]蒋逆は去る十日佛印國境の情勢視察に赴いた時昆明にたち寄つたが同飛行場に出迎へた龍雲を突如暴力をもつて飛行機內に押し込みそのまゝ重慶へ拉致し去つたと傳へられ多大の衝動を與へてゐる

英伊兩軍大會戰か

マルサ・マトルー中心に

エヂプト攻略着々進捗中

【ローマ十七日同盟】リビヤ・エヂプト國境から行動を起したエヂプト攻略のイタリー軍は、早くも要衝ソルム、シデイ・バラニを攻略し長驅マルサ・マトルーに迫らんとして居り、[illegible]

英通商使節 南米に派遣

【ロンドン十七日同盟】[illegible]

獨外相、伊を訪問

スペイン參戰問題か

【ベルリン十八日同盟】[illegible]

本府辭令（十八日）

[illegible]

西東南北

[illegible]

主婦之友
十月特別號
二十三日頃到着
京城地方 定價七十五錢
生活新體制の實行號
代用食料理の作方集
新體制の模範結婚式
轉業轉職の成功集
新體制の模範髪形
飛行機を獻納しませう！（家庭愛國號）
九月二十八日航空日制定記念各婦人界挙げて一口五十錢以上、「主婦之友」を獻納しませう
不良少年の家訪問
大陸花嫁訓練所訪問
戰傷勇士の職場訪問
小説 ヒットラー！ 尾崎士郎
別冊附録 子供の病氣の早期手當と看護法 築田多吉著
合冊附録 冬の簡單服の作方
實用 毛絲編物
戰地へ冬の慰問品を送りませう！！
スタイルブック式
東京神田 主婦之友社

社說

結婚新體制の確立

[illegible]

水產新體制に即應 關係團體の統合案

懇談會總會で決定

[illegible]

對日貿易管理要綱

十七日滿洲政府發表

[illegible]

半島の購買力吸收に徹底的方策を樹てよ

(下) 小額債券の發行も一案

[illegible]

(報國) [illegible]

(購買) [illegible]

(富籤) [illegible]

(內地) [illegible]

(競馬) [illegible]

(券面) [illegible]

(新票) [illegible]

水豐ダム發電 全七十萬キロ

十七年末は確實

[illegible]

丸星の全車輛 代燃車轉換

[illegible]

漁業用資材價格 內地業者と打合

[illegible]

朝鮮廢品統制會社

十七日創立

[illegible]

全鮮服裝雜貨小賣商聯創立

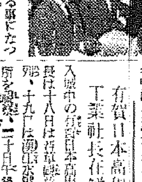

[illegible]

ナット、座金 小賣公價公布

[illegible]

有賀日本高周波重工業社長在鮮日程

[illegible]

台電室 惠化町〇〇生氏に答ふ

[illegible]

內地の態度を靜觀

半島農村三團體調整

水田財務局長語る

[illegible]

放射線

[illegible]

工事入札メモ

【豫告】 [illegible]

【結果】 [illegible]

夕刊後の市況

[illegible]

太陽生命

本社・東京日本橋　支社 京城府黃金町二丁目

社員招聘

地方支部所在地
京城第一、井邑、光州
木浦、海南、大邱
金泉、釜山、馬山
海州、平壤、春川
咸興、興南、城津
淸津

商業登記公告

[illegible]

京城地方法院

京城地方法院 堀川出張所

機械化

新体制下の男も女も大人も小供も是非共讀まねばならない面白くて爲になる國民の科學雜誌! 賣切れぬ內に速刻お求め下さい

◀九月十五日全國一齊發賣▶

國防科學雜誌 機械化 財團法人機械化國防協會主宰

世界の新兵器紹介

獨逸新兵器の正體

少年航空兵 僕は山岳戰線

十月號 九月十五日全國發賣 定價四〇錢 送料三錢

笑ふ十字花 小野光作

亞成層圏 小說 北村小松作 相沢次郎画

機械化情報隊の話

火砲を語る

特派員の手帖

戰車今昔物語

海の荒鷲

パラシウトの物理

カタパルトの話

兵器図の讀み方

爆弾の話

高速水雷艇の話

自動車はどんな風に出來ていますか

飛行機の製作から飛ぶ迄

航空日に際して 航空局長官 藤原保明

航空日記念号

研究 航空解説 勝村正訓

月刊 內燃機関 航空機特輯号 九月號 一円四十錢

山海堂 東京市神田区保町二ノ一 振替口座東京一六一九〇番

六大學野球秋季リーグ豫想　宇野庄治

【東京支社電話】新體制下で秋の學生野球の王座を行く六大學秋季リーグ戦の十五日の日曜は稀有の盛況を見せて依然スポーツ秋の王座を誇示したが、今季は早慶明の優勝候補トリオが仲良く立教、帝大、法政と合戰、觀衆の興味を一段と唆つてゐる。殊に今週行はれる早法、明帝、慶立戦の中、前半の覇權を示唆する試合として期待されてゐる

『早法戦』　早の法政は昨年に比べて一段と充實味を増してゐるので早大としても容易な相手ではない。場合によつては番狂はせがないとはいへない。然し法の早大に對しては早大の全部の攻撃力を發揮しなくてはならない

『明帝戦』　明治の底力と帝大の新人が如何に戰ふか、帝大が勝ち目を握るのは容易ではないが、過ぎないといふ試合と見られてゐる

出場實に一千三百名
國民體育大會水上競技

【東京電話】紀元二千六百年奉祝第十一回明治神宮國民體育大會水上競技は愈よ來る廿日から四日間外苑水泳場で擧行されるが、各競技參加者の顏觸は左の如く決定、中等學校府縣對抗の參加人員三百八十六名を初め、女子中等府縣對抗、青年團、實業團對抗、一般男女選手權、飛込、水球競技を合すると實に一千三百廿六名の多數參加する

一、青年團府縣對抗競泳　北海道、岩手、茨城、千葉、東京府、東京市、神奈川、横濱市、新潟、富山、石川、福井、山梨、岐阜、靜岡、愛知、名古屋市、三重、滋賀、京都市、兵庫、神戸市、奈良、和歌山、岡山、廣島、山口、德島、福岡、佐賀以上三十一府縣百七十六名

二、府縣對抗競泳

（一）小學校教員府縣對抗　神奈川、新潟、福岡、愛知、京都、大阪、兵庫、岡山、廣島、山口、德島、香川、以上十八府縣八十七名

（二）男子中等學校府縣對抗　福井、宮崎、鹿兒島、沖繩の五縣を除く各府縣及び關東州、樺太三百八十六名

（三）女子中等學校府縣對抗　千葉、東京、神奈川、富山、石川、靜岡、愛知、滋賀、京都、兵庫、和歌山、岡山、廣島、香川、福岡、山口、德島、熊本、以上廿二府縣及び滿洲百七十七名

三、實業團府縣對抗　廿九團體、百四十四名

四、一般女子競泳　四十一名

五、飛込競技（一）大學高專飛込四十二名（二）一般男子飛込選手權二十五名

六、水球競技（一）中等學校二十二校（二）大學高專學校

七、一般男子選拔選手四十五名

計一千三百廿六名

東洋アマ拳の王座を目ざす
けふから朝鮮代表選拔大會

アマチュア拳鬪の華、第七回全朝鮮アマチュア拳鬪選手權、日滿對抗朝鮮代表選拔大會は全朝鮮拳鬪聯盟の主催の下に十九、二十、二十一日の三日間京城運動場特設リングで開かれる。この大會は新ルールの下に施行されるもので三日間の熱戰に東洋アマチュア拳鬪界の王座を占める各級の覇者が決定されるのだ、この覇者は十月中旬京城に於てハワイ選手と一戰を交へることになつてゐる

◇フライ級　◇バンタム級　◇ライト級　◇ウエルター級

籠球試合日程

明治神宮國民體育大會籠球は左の要領で京城運動場で開催

▲開會期日、十四、五（男女中等學校）十六（男女中等學校決勝）十七（男女中等決勝、一般高專決勝）

▲申込、一チーム十二名の選手（内監督、マネヂャーも含む）

▲資格は大日本バスケットボール協會朝鮮支部加盟チームに限る　九月廿一日まで朝鮮支部宛に郵便で申込のこと（參加費不要）

軟式野球大會
（十七日京城運動場）

奉祝短艇競漕
廿二日漢江で擧行

朝鮮漕艇協會では紀元二千六百年奉祝第十六回朝鮮漕艇選手權大會を來る廿二日午前九時から漢江人道橋下コースで盛大に開催される。參加クルー鐵道、遞信、京電、大學、京城醫專、開催される熱戰は本年度の漕艇を飾る競技として大なる期待が寄せられてゐる

鐵道體育大會
四萬從業員を動員

鐵道局では四萬從業員の體位向上をはかり、紀元二千六百年を奉祝するため全鮮鐵道體育大會を次の日程で擧行する

◇劍道（廿二日午前十時）鐵道道場
◇柔道（廿一日、廿三日午前十時）
◇相撲（廿二日午前十時）龍山ラグビー場
◇弓道（廿三日午前十時）龍山道場
◇野球（廿一日午前十時、廿二日午後一時）龍山グラウンド
◇陸上（廿一日午前十時、廿二日）
◇籠球（廿一日午前十時、廿三日午前十時）
◇軟式庭球（廿二日午前十時、廿三日午前十時）龍山本部コート
◇排球（廿二日午前十時）鐵道籠球コート

半島籠球の進路を示す座談會【三】
攻撃は最大の防禦

李龍求　ルーズのボールを拾はないで正確からボールを離ふから攻撃が多いのですね。それからボールを拾ひ合ふために混亂をするが、その爲の時間が多いのですね。とても無駄な時間が多いのですよ。これは日本全體の問題ですがね――

京醫主將　一般に内地のチームはアタックをしませんでした

松野　こちらのチームはガードが多く、それが籠球から出て來ました。この點大いに氣をつけねばなりません

李林求　籠球からするのは籠球に慣れるからですね

丁相元　フオローリバウンドボールにも弱かつたのは攻撃がないからでせう。それにガードの防備が惡いのですよ

松野　いやそれよりも取らうといふ氣持が不足なのですよ

丁相元　向ふは取るのにそれはおかしいですね

方主將　背丈が不足ですね

京醫主將　リバウンドボールは取るのは取りましたが、タップしたので皆とられました

林東洙　朝鮮のチームはシュートが正確なのでシュートしたら一つとしてゐるが内地は一度も二度も飛込みますから五人全部と

丁相元　シュートの正確さといひますがそれはないですよ、それだけ正確なといふのが認識不足

一人では相手になりませんからね、一人が續いて二人に挑まれたらノーマークですから

松野　でせう　しかしシュートに困つたのは實際さうでしたから、では中學部の方のお話を

京醫主將　別にありません

金監督　フオローの出來なかつたのはファイティングの不足によると思ひます。これも原因の一つです

金監督　内地のチームは攻撃中心主義こちらは防禦中心主義でしたね

松野　最大の攻撃は最大の防禦とかいふではありませんか

丁相元　マンツーマンでしたか

松野　マンツーマンが多かつたですね、それから内地のチームには特徴がありますね、京都にしろ新潟にしろ東京一中にしろある一人の優れたプレーヤを中心にしてゐますね

出席者　松野欣明、李龍求、丁相元、林東洙、西田光男（以上協會側）徽文商業、金監督、金主將、京城醫專、金主將、京城師範、方主將（以上出場者側）十日午後八時より明治町惠泉會所にて　大日本バスケットボール協會朝鮮支部

血を淨めよ胃腸の大掃除

この膨らみを凹ませると……

ガスが減り快便となる

胃腸の特別掃除だから胃腸病者も一讀を求む

日本で解剖學の權威といはれてゐる川上博士が何百何千の屍體を解剖した結果、若くて死んだ人でもおほかた十人のうち九人以上の腦に腦出血が見られた。この現象はいづれも腸の〃宿便〃が原因である事が判つた。

宿便　とは一古便のことであつて本文の挿繪を見ると上部に〃膨れたところ〃が示されてゐるがこのなかに宿便がある。宿便は腸にシッカリへばりついてゐて、下剤をかけても、なかなかに流れ去らない。

宿便を取り出して嗅いでみると、まつたく自分ながら、愛想がつきるばかりのイヤな惡臭を放つ眞黒な凝塊である。この古い便の塊が腸にあると、そこから血が濁り穢れ―血は血管をつたはつて全身のドコへも流れてゆくので、あの頭蓋骨でかこまれた腦の血管のなかへも入る―すると、腦の毛細管が損壊を起して血管の壁に穴があく。たとへ少量でも、そこから血が流れ出す。これが前述の腦出血である。

若い間の腦出血は、不知不識に過ぎられるが―四十すぎ―五十からの腦出血は、朝まで平氣で話してゐた人が、夕べに頓死を遂げる―出血が中途で止ると半身不隨の病人となる。

そう　した宿便を除かせぐためにも、腸の宿便を拭ひ去る工夫が大切である。

のむ　と次の食事がまちかねるほどハラがすく。ハラの中でイースト菌が活躍し食物を消化し彼の生命の敵たる宿便を掃除する結果だから多食しても食滯はなく、痩せた人なら驚ろくほど體重を増加し、反對に贅肉でブクブクしてゐる人なら肉が緊りて堅くなる。それからすこし尾籠な話で恐縮だが、イースト菌をのむと排便の惡臭が減る點、ガスの減る點に注意ありたし。なほ全身の血が清淨となり皮膚が艶々となる新鮮菌の入手方法は次をご覽ありたい。

服菌　希望者は次の手數を我慢してください。

ハガキ申込所　京城府本町一丁目　イースト菌京城事務所

研究と販賣　マルキイースト菌研究所

水虫に ベルゼム

殺菌力が強い　痒みが止まる　沁みず痛まず

ベルゼムに強烈な殺菌力を有してゐるため皮膚深部に巣喰ふ白癬菌を殺滅し症狀をメキメキ輕快させます。ベルゼムは水虫患部の痒味をピタリと止める特效があるので搔き破しによる患部の悪化、細菌の侵入を防ぎます。ベルゼムは天然植物の有效成分を精選な方法で抽出した軟膏ですから沁みず痛まず誰方も安心して使用出來ます。

―主効―　水虫、たむし、いんきん、しらくも、ひぜん、くさ、はたけ、かぶれ、なまず

全國有名藥店にあり（五十錢）

東京・京橋・寶町　寶製藥株式會社

商業及法人登記公告　安城出張所

『ハイヤ』アリマス　御知ラセ願ヒマス

釜山郊外海雲臺　内湯　ホテル　電話六番　旅館　海雲閣　電話五番

最高級品 HHH　靴を丈夫にする　サンエッチ靴クリーム

頭痛にノーシン

三菱モートル

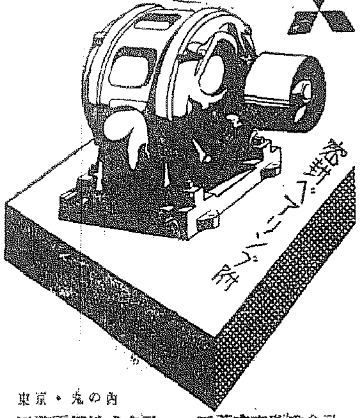

東京・丸の内　三菱電機株式會社・三菱商事株式會社

月經痛にすぐきくセドノン　五〇錢　一円　二円

ホントニ髪を思ふなら！　國産純粹の椿製　香油（イッツコウユ）

近代人の赤毛染

帝國大學化學實驗室で研究完成した白毛赤毛染

●從來の白毛染の製法は「猛毒分量のデアミンと過酸化水素」とを合せて造るか、或はオハグロ式のものかに大別されますが、前者は良く染る代りに毛髮は切れ、カブレなくとも永年使用するうちに、知らずしらず内臟諸機關を冒し、又姙婦の死產流產の原因ともなり、其他恐るべき種々の弊害を伴ひ子孫にまで惡影響を及ぼすことは既に醫學が敎へ警告しています。後者は是等内臟諸機關を冒す恐れのない代りに染め着きが不充分です

●ナゴンは帝大化學實驗室で苦心研究し是等欠點悉くを改良した專門學者の發明だけあつて

★毛髮は一本も切れず、内臟等を冒さず
★極く手輕に自然の艶の黑い毛髮になり
★毛髮だけ完全に强く染まり、地肌についたのは取れ易くしてあります

製法專賣特許　粉末一品式で衛生無毒

未だ「ナゴン」を使用されていない方は、安價なものに迷はず、今すぐお試し下さい。始めて再生の喜びを得られることは、各國からの感謝狀が證明しています

納言 ナゴン

大阪東區南久寶寺町三・宇野達之助商會藥品部　振替大阪三五一五九番・定價・四〇錢・六〇錢　送料十錢（海外郵送料加算）全國百貨店藥店にあり

極微粒子プリマウス・パウダーで出來た劃期的粉白粉

タンゴドーラン粉

粉化粧の美しさを2倍に表現して、つけた時そのまゝの新鮮さが、一日美しく輝きます！

崇的な匂ひの5色　白色　肌色一號　肌色二號　黄肌一號　黄肌二號　各色四五錢

株式會社・宇野達之助商會・東京・大阪

アセモ・タダレに……シッカロール

此の一罐こそ赤ちゃんの柔肌をアセモから護る唯一の撒布劑

湯上りには必ずシッカロールをつけませう

長い歴史と優良の品質は斷然類似品の追從を許さない處であります　御買上の際はシッカロールの商標に御注意下さい。

東京・大阪　和光堂　電話 二〇〇 一五一

SO-3

中鮮京日

京城日報 道通信網
仁川支局 電話(二五七番)
永登浦支局 同(二一六番)
水原支局 同(四一五番)
(以下各通信部)

全府民これに倣へ
戰時下國民生活新體制基準
國家總力發揮へ邁進

【仁川】仁川府では事變の擴大と共に國家總力發揮のため物心兩方面にわたり戰時體制の強化を圖つてきたが、今や內外の情勢は官民一致更に一段の發展刷新を要すべきものあり……[illegible]

經濟領域にも新體制
各部門に專門委員
仁川商工會議所ご協力會で組織

【仁川】仁川商工會議所及び經濟協力會では……[illegible]

忠北の防空基本訓練始まる

【清州】來る十月一日より……[illegible]

集ふ愛國班長二百
新體制下蠶島精動聯盟大會開く

【永登浦】……[illegible]

記念品代を御造營費に

【水原】……[illegible]

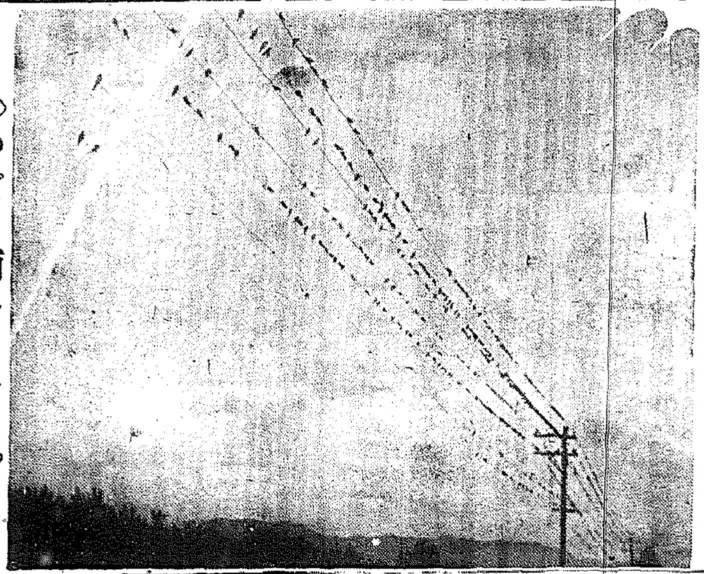

◇つばめ南へかへる◇

凡調、活氣に乏し
增米收穫に並々ならぬ苦心
八月の仁川經濟界

【仁川】八月中の仁川金融經濟概況左の通り

米 戰時下における食糧問題は當面の重要問題にして本年の米作は多大の關心が向けられ……[illegible]

七三五石(一三四圓五〇▲四)……[illegible]

大豆 例年ならば八月下旬から九月末にかけては大豆の大端境期として……[illegible]

麥粉 代用食糧として……[illegible]

砂糖 ……[illegible]

綿布 ……[illegible]

金融 ……[illegible]

綿布類配給量
十月六千三百反

【清州】本道內十月分の綿布類配給量は六千三百反と決定された……[illegible]

一氣に會社創立へ
取敢へず十月一日作業合同
仁川の集約合同進む

【仁川】仁川精米合同では……[illegible]

清州にお酒異變
高見會社は小賣中止
小賣商人擁護の申合せ成る

【清州】お酒の配給も統制されその生産も制限されて……[illegible]

古叺も統制
新叺不足のため拂底

【春川】……[illegible]

種兎の注文
各地から殺到

【清州】……[illegible]

農村も新體制
中心人物養成

【清州】……[illegible]

清州官立師範校
期成後援會を組織

【清州】……[illegible]

奉祝沃川郡民大會

【沃川】……[illegible]

戰力增强競技豫選
清南に晴れの榮冠

【清州】……[illegible]

博文校運動會

【仁川】……[illegible]

ヘアリベツチ獎勵

【仁川】……[illegible]

軟式庭球第三日

【仁川】……[illegible]

仁川慶弔日記

(十八日正午迄の屆出)

出生 ……[illegible]

死亡 ……[illegible]

お茶うけ

◇……[illegible]

秋が來ても榮養が足りぬと太れぬ

●お子様の背が伸び、肉がつき、體重の殖えるのはV・AとDの働きによるのです

●病弱なお子様は、大部分そのAとDの不足が原因となつてゐると言はれます。從つて丈夫になるには先づその補給こそ先決問題です

●本劑はそのADの補給劑として既に定評がありますが、その一小球に
A……五千國際單位
D……壹千國際單位
を含有し、毎日二球服めば過不足なく一日の消費量が補充出來ます

●然も純ビタミンですから消化よく、臭くないのでお子様にも容易に服み下せます

●今からAとDを充實して置かないと、折角みのる秋が來ても、太れない許りか、順調な發育も忽ち不活潑になつて仕舞ひます。可愛いお子様の爲に御連用下さい

毎日二球

一月量(六〇球)二圓
三月量(一八〇球)五圓半
八月量(三六〇球)十圓

理研ビタミン球
ビタミンA・D榮養劑

世界十一ケ國製法特許
總代理店 株式會社 玉置商店

癲癇治療の革新

アレビアチン錠

包裝 三〇錠 一〇〇錠 (他ニ粉末アリ)

本品は各地藥店に有り品切の節は直接本店に御註文を乞ふ

大日本製藥株式會社
本店 大阪市道修町
支店 東京市本町

專賣特許 ゼオラ 藥用齒磨

齒磨の無駄を省きませう。ゼオラなら今までの半分量で完全です!

それは基礎劑が在來齒磨と違つてゼオライトだからです。分子の一つ一つが完全な置換・吸着の二重作用を備へてゐて、齒槽膿漏・ムシ齒の原因を一掃し、咀嚼力を倍加します。素晴しい清爽感が最後まで、初めと少しも變りません。

定價 廿五錢

ミツワ石鹼本舖藥品部發賣

命がけの職場爭ひも 目的は賃銀に非ず

靈藥にあやかりたい女たち

（開城人蔘採掘異風景）

【寫眞】白蔘採掘の一部＝命がけでけふの職場を得た彼女たち

【開城】去る十二日から始まつた高麗人蔘の採掘でこの頃の開城は正にかき入れ時、觀光客の出入もこれからがしげくなつて來るのが例だ、とかく人蔘ならでは夜も日も明けぬ、人蔘あつての開城、それだけにまたその人蔘から醸し出されるいさこざも殆ど年から年中絶えることもなく、ついこの間まで紛糾の會社對人蔘販賣組合の間で人蔘を賣らせるとか賣らせないとかの兄弟喧嘩も、どうやら元の鞘へそのまゝ納まらぬまでも解決の曙光がほの見えて來たかと思ふと、もう今年も秋が訪れて來て白蔘の採掘が始まつた

…◇…

開城人蔘を一手に引受けてゐる白蔘製造の大會所開城蔘業株式會社の門前、黒山を築いてゐる女工の人波、例年のことながら開城ならでは一寸見られぬ風景、それは生存競爭を如實に示しての職場爭ひといふところに意味がある、新聞が報じめるのは無理もないが、ひとり開城のみは一概にさうばかりともいへぬところに特殊性がある、持てると持たざるとにかゝはらず、若いも若きも一樣に、かりそめにも開城人として一度でも人蔘にあやかつておかねばその年の厄拂ひが濟まない……と彼らはいふ、眞實か嘘かは兎も角として人蔘に對する開城婦人の執着は全く想像の外だ

…◇…

白蔘の製造が始まるとこれまで殆ど家庭に働いてゐた婦女子が浮き立つて來て「私も是非白蔘場の人夫に雇つて下さい、さいてくれなければおひまを……」とまで申し出て奥さん達を相當に手古摺らせる、近頃は會社の方でも餘裕の臨時雇ひで家庭人夫……

…◇…

何しろ數十年間にわたる習慣だけに、賃銀はなかなか相手が相手だ、……ない連中と來てゐる上に、入場券といつてもすべてに滿足する程行きわたる譯ではないので、何でも朝の六時の開門時間だといふのに午前の一時、二時頃からやつてきつつさと會社の正門めざして押し寄せる、先着順に大地にしつかと坐り込み、綴れものなどでもそのまゝ寢ませつゝ己が位置を固守して動かない、愈よ開門が近づくと、うくろく夜目も眠らず待ちに待ちあぐんだ數千の娘子たちの群が總立ちで一齊に大動搖が始まる、多數の警官や警防團員が聲を嗄らしての制止もきかばこそ、押く、罵る、わめく、先物汗びに殺氣立つ……する警察官ぶり、それらもその……會社側では所要數の入場が終れば門扉を閉す、門を締め出された連中はさうとかうした過程を經なければならぬ、靈藥と稱される……

日本への信頼

運命の國リスアニヤの話題等 はるびん丸清津入港

【清津電話】十七日清津入港のはるびん丸で動亂の歐洲から海外に逃避するアメリカ、ノールウエイ、チエツコ、ポーランド、リスアニヤの男女五十一名と共にリスアニヤのソ聯併合により崩壊した在日リスアニヤ公使館の代理公使ら一行……駐日代理公使は淋しく歸朝したが、在日代理公使は……リスアニヤの……スターリン……に前國代理公使として……あたが、ベルト三國ソ聯併合により我が外務省も閉鎖の已むなきに至つたので歸朝の途についたのである、ソ聯のリスアニヤ併合による同國人への民心の動搖は實に入つたもので

殊に

その事情を……國際には同國人が全く心服してゐる、國防ソ聯軍の數は今リスアニヤ百十八萬の一割五分である、國亡びて山河ありといふがリスアニヤ人は今こそ高度國防の必要を痛感してゐる、何はさておいても國防が第一である、まだ同國人の日本への信頼は寔に頼しいものであるが、これは日本から來たものであると思はれる、東亞大陸の關係は十一月六日ころでであらう、これに代つて……中將が出で……になるといふが、それはいろいろのドクトルが入れ替り立ち替り診察……それは剰らぬ國である

人心を一轉

大全州の基礎を築いて 初代府尹高堂さんは去る

【全州】全州の初代府尹として在任まる五ケ年、幾多の施設を殘して今回退官することゝなつた高堂健二氏は、十七日記者に語つた光榮ある全州府の初代府尹として……退官することは實に感慨無量である、昭和十年十月一日の府昇格に先だち……五日まで大同郡守として……來まる五年、一生懸命やつた積りである……なければ府尹は僅に五ケ年であつたが全州府制の基礎を築いたけにその施設は幾多で、殊に東方面では全州府立中學校の新設、北全州高女の設置、……はじめ上水道……下水道……さては昭和十年……してゐる

金密輸常習者

自宅潜伏中捕る

【釜山】釜山府……二名は北支、上海方面で金が相當高値で賣買されることに目を付け密輸せんものと共謀の上本年二月頃から……金塊……を北支、上海方面で賣込め……不法利得を占めてゐたが十五日……潜伏中を北部署に逮捕された、なほ……について目下取調べ中であるが……

第一回は大邱勝つ

對平鐵野球二回戰

【大邱】全大邱對平壌鐵道の野球戰は十五日午前十一時から大邱球場で擧行、大邱先攻、第一回戰は七對二で大邱軍の勝となつたが、第二回戰に入つて兩軍譲らず試合を延長十一回……大邱軍……邱 本 田 中 曾 根 松 山 餘 武 乘 田 吉 川 樹

◇第一回戰											
大邱	0	1	0	0	0	3	3	0	0		7
平鐵	1	0	0	0	0	0	0	1	0		2
◇第二回戰											
大邱	0	0	0	3	0	0	0	0	0	0	3
平鐵	0	1	1	0	0	1	0	0	0	0	3

女の怪死體

大邱署色めく

【大邱】府内七星町貨物驛の東側池の中に三十歲前後の半島人女の怪死體があるのを十七日朝發見……大邱署に屆出たので同署では直ちに……死後一週間位……判明せず……自殺であるか或は他殺であるか……

平壌の金融活潑

【平壌】平壌府内金融機關における八月末日現在の預金は三千九百七十四萬圓、貸出四千百八十四萬圓で、これを前月のそれに較べると前者は百四萬圓、後者は二百八十五萬圓の增加となり……銀行以外の金融業者の……總額は四千十九萬圓……前年同月……いづれも增加で……

稗拔誓約書

十六面長がかたき決意

【全州】……十六面長が……稗拔……誓約書……

東海電極の創立

資本金は五百萬圓 鎭南浦に工場建設

【鎭南浦】東洋製鋼會社と東海電極で設立した東海電極株式會社は資本金五百萬圓で近く創立を見る事になり、工場は鎭南浦……に建設、……アルミニウム電極……を生産する……

城津灣で一千樽

咸北鰮漁界に異狀

【城津】鰮漁業の不振が原因となり今年の漁期に開始すべき……八日、廿九、卅日の六日間にわたつて行はれるが……

競馬も新體制

【清津】……十月一日を初日に廿二、廿八、廿九、卅日の六日間に亘つて行はれる……

水產學校誘致へ 仁川も起つ！

敷地寄附の用意あり

【仁川】府議會は十七日午後七時半から……仁川府に開設される水產學校……を機に……府内各方面……

種々の弊害あり

紹介業取締規則強化 罰則には體刑を加ふ

【平壌】……平南道では昭和十二年二月に告示した……紹介業取締規則……等があるので……

半島の新な認識を 準備委員らに注入

半島新體制へ福島副會頭の役割

【平壌】國内新體制準備委員會の……福島副會頭……半島は新體制の……いかに取り上げられるか……

偽造五十錢紙幣

行使現場を捕はる

【釜山】……

新義州八月の貿易

【新義州】八月中の對外貿易は……

黄海々戰の記念式

【鎭南浦】……

綴方千人針に 輝く總督賞

晋州第一小の 烏山勝子さん

【晋州】晋州第一小學校六年女烏山勝子さん……は「少年倶樂部」に應募……總督賞……

明日の半島を擔ふ若き力 13

官民の信望

大田 村井激氏

氏は明治十六年佐賀縣生れ、明治四十五年渡鮮、……十三年忠北道知事……

明朗な精力家

咸興 崔明鶴氏

言行正に一致

全州 金宮元氏

庭球界の至寶

清州 呉澯浩氏

機會を掴む

釜山 牧山泰治氏

土木界の重鎭

清州 林新太郎氏

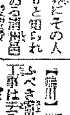

古城第二發電所

いよいよ發電を開始

【元山】……

白毛染 万両
一番早く染まる 白毛染 赤毛染
M15

おでき くづれ やけど
外用ビタミン療法
直接傷面に榮養を與へるので細胞組織を強化して、化膿菌の蕃殖を防ぎ、自然的に綺麗な肉芽表皮を形成します。
傷面を荒らだてず、繃帶が、密着せずに交換出來るので大變ご便利です。
五十錢 一圓 一圓二十錢
ハリバ軟膏

ニッサンペイント
國策にそふ新製品
ニッサン防銹塗料
ニッサン白溶解ペイント
ニッサン白堅練ペイント
ニッサンボイル油
高田船底塗料
本船塗料・水線塗料
高田ホールドペイント
高田耐酸耐油塗料
其他特殊塗料
棒接熔氣電トセタ
日本油脂株式會社
朝鮮代理店
辰己物產株式會社

コドモのねびえかぜに
オイン

見よ この通り！
胃腸 健康 自力健康器
自力健康器で慢性の胃腸病が全快し身體もメキメキ肥り大喜びの……
胃腸病・便秘・神經衰弱・貧血
運動不足や病弱も食慾は進み身體が丈夫に！
チンチンと妙音が出る
正價￥12.00 特製￥14.00

糊の友！ 洗つた後に 糊の友

朝鮮郵船定期
嶋谷汽船株式會社
新光鑛山株式會社
耳鼻科 姜日永
特別案内
京日案内

牡丹崩れず（200）

竹田敏彦（作）
岩田專太郎（畫）

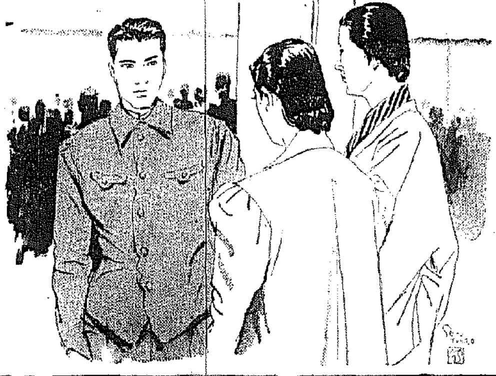

その前夜（一）

六月も末に押詰まつた。

大陸の嵐は、まだ烈しかつたが、機は正しく萌したのだ。

長らく生みの悩みを續けてゐた南京新政府も、すつかり陣容が整つて、いよ／＼明日三月卅日、新中央政府成立史上に、輝かしい一頁を飾つて、盛大な成立の大典が擧げられ南京は再び新支那の首都として光榮に輝かうとするその前日、二十九日のことである。

午後三時、今しも特急列車「天馬號」が上海方面から到着して、南京驛は明日の盛典に參ずる内外のやうな入京者に湧くやうな雜踏を極めてゐた。勿論、時が時でもあり、瀕死に喘ぐ重慶方面からも、この盛典にケチをつけようと、何んな不逞分子が紛れ込まないとも限らないので、警戒の嚴重さも物々しいものがあり、これもまた前史的な一光景が出現してゐるのであつた。

その瞬間のホームへ今しも、一等車から下りてきた一人の上品な中年の日本婦人と清楚な服裝の娘とがあつた。それはたしかに母娘らしい様子で助け合ひながらも何か物馴れぬ不安な面持で、ホームの途中に降り立つたが、

「やあ……」

同時に人混みを押別けて、二人の前へ駈け寄つた三十前後の逞ましい體軀をした協和服の青年があつた。

「あら……」

「いらつしやい……」

「まあ、濟みません……」

「お目出度うございます」

青年は、二人の手荷物を引取らうとして、何か胸の詰る様子で、二人の手を固く握りしめた。女達も、涙に眼を潤ませて、何かいはうとして聲を呑んだが、

「さあ、お話は、ゆつくり伺ふことにして、とにかく、出ませう……」

青年は、手荷物を提げて先に立ち人波にもまれながら嬉しく案内された改札を出た。

驛前の廣場へ出ると、青年は、そこに群がる自動車の列中から、一台の車に近づいていつて、

「さあ、どうぞ……」

二人を促して、自分もシートに納まつた。いふまでもなく、二人の女は邦子母娘で、青年は石黒だつた。

「何から申上げていゝかわかりません、とにかくお目出度うございます」

車が構内の廣場を滑り出すと、石黒は、につこり二人を顧みたが、嬉しい感動にその聲は顫へてゐた。

「夢のやうでございます……」

邦子は、やつとこれだけ言ふと默つて、頭を伏せてしまつた。すると輝子も、頭を留めて、

「石黒さんには、何といつてお禮を申上げていゝかわかりませんわ……お手紙を見た時は、私、思はず泣きながら母の胸に飛びついて……」

「お察し致します……しかし、かうして二人を、楊大人の使として、お迎へできる日がこんなに早く來ようとは、僕も全く夢のやうです」

石黒は言つたが、

「時に小母さん、先づ申上げておきたいことは、僕も昨日楊大人から初めて打明けられてびつくりしたのですが、僕が二年間お世話になつた楊閣下さんこそ、實は楊大人だつたのですよ」

同時に輝子が、

「あら……まア……それぢや……」

びつくりして叫んだが、

「それは、もう私、とつくに存じてをりました」

邦子は、初めて打明けた。

扁桃腺炎 感冒に
チセプタール錠
ニ硫スルフオンアミド劑 最高級新藥
廿錠入（一・五〇）
百錠入（三・〇〇）
全國有名藥店に有り

りん病には
此獨特の黒焼配合劑
こぢれた慢性の潜伏淋濕や急性、悪性のりん病も
實に短時日の藥効にて誰れでも救われ得る喜びに愁眉を開き得てキレイに淋糸がとれて再發の悩みを除く卓効ある家傳藥
藥價 二十八包入 三圓五〇錢　七十包入 八圓　四十二包入 五圓　九十八包入徳用 拾圓
官許 家傳藥（黒焼配合劑）
廣島縣呉市藏本通十二
淋濕 ごくぬき本家 筒井回春園
振替廣島一六三九四番 電話吉浦一〇七番

結核
ネオハツモシン
の科學的療法劑！
コメツトの
劃期的創製を誇る本劑の作用は結核惡化の根原となるべき自律神經機能の障碍並に中間代謝の酸化不全を整調し病勢を頓挫好轉せしむると共に虚弱体質を改組し、微熱盗汗を消退し、食慾を適確に亢進せしむるの卓效を奏す。
結核性疾患
肋膜炎
虚弱体質
腺病質兒童
に對する最も合理的にして治療と榮養を兼ねたる本邦嚆矢の特殊酵素群注射劑！
（適應症）肺結核、肺浸潤、肺尖加答兒、肋膜炎、腹膜炎、腸結核、骨結核、慢性淋疹、小兒腺病質、一般虚弱体質、榮養及食慾増進等に卓効あり
包裝 皮下用 各一〇管入
大學・醫病院・陸海軍其他各官公私病院の御採用品
大阪市東區今橋二丁目 合資會社 黒田藥品商會
東京市日本橋區本町三丁目 支店

糖尿病
内服劑の新發見!!
ヂアベトン
專賣特許（出願）
最新の學説と特許の方法により、特殊保護物質を發見して不安定なるヴイタミンC及びインシユリン類物質を經口的、治療的に最適の状態に安定化せしめたる所謂ホルモン・ビタミン製劑にして、之等結合成分の綜合的作用は血糖、尿糖を速かに下降せしむる他、インシユリンの注射療法にては期待し難き疲勞、口渇、腰眼膝痛等の消失、並に精力減退の恢復極めて顯著なり。
天然ビタミンCとして醫界に廣く賞用せらる
詳細なる文獻進呈
大阪市東區道修町 合資會社 日本藥品洋行

良い寫眞は
良いフヰルムで
さくらフヰルム
六櫻社

ヘチマコロン
いまは素顔の時代
自然美がものをいふ時
素肌のまゝでつゝましく、美くしいのが、何よりの強味――
コロン一滴の熱意です
洗顔・入浴の後 生肌の整へ ヒゲソリ後に
本舗・東京 株式會社 近源商店
91CK・1

衛生口錠
カオール
口中殺菌劑
惡疫蔓延の兆ある秋！
皆様の保健衛生の為めカオールを常用如何なる病氣にも負けぬ健康體を獲得せられよ！
飲食の後
外出の時
人込に居る時
疲勞倦怠の時
カオール二三粒を服用すれば口より侵入する諸種の病氣を豫防し、疲勞を速かに恢復、精神を爽快にします。

定價と容量

袋入	（十錢）	百粒
同	（二十錢）	二百五十粒
携帯用防濕瓶入	（廿五錢）	三百粒
ポケツト容器付	（三十錢）	三百粒
勾玉形容器付	（五十錢）	五百粒
[illegible]形容器付	（五十錢）	五百粒
[illegible]石容器付	（五十錢）	五百粒
保險容器付	（五十錢）	五百粒
徳用瓶入	（五十錢）	八百粒
同	（一圓）	二千二百粒

本舖 東京市日本橋區水天宮前 株式會社 安藤井筒堂藥品部

ライオン歯磨
潤製・新容器・大壜！
ライオン歯磨は
ムシ歯及び歯槽膿漏の原因たる歯垢や細菌に對する吸着滅菌力が的確ですから、口腔の完全清掃はライオン歯磨でなければ徹底しません。
今！節米と關聯して問題となつてゐる咀嚼力は、ライオン歯磨の常用で強化せられるのです。
潤製ライオン歯磨の大壜入が發賣されました
潤製歯磨の特質を其儘完全に保つて、分量もタツプリ入つて居ります。衛生的で然も經濟的。時局柄御家庭用として最適！
容器は見るからスマートな紫水晶色をした感じのよい硝子壜（五〇セン）
從來お手許の歯磨壜に小出しにしてお使ひ下されば、一層經濟的。
ライオン歯磨本舗

（實物寫眞）

四百餘名參列

若草寺で盛大に執行

聖觀世音菩薩尊像入佛式

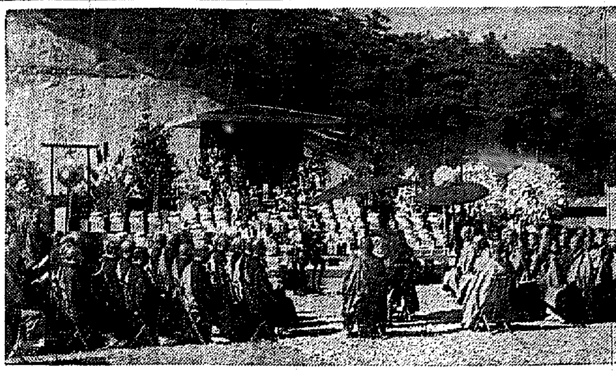

新府の西端なぞのみ南山の翠巒に抱かれた勅命護國山に建立された……なる聖觀世音菩薩尊像入佛式は十八日午後二時から秋晴れの……殿前で南總督、大野總監、鈴木……九軍司令官、鈴川知事、高……はじめ官民四百餘名參列……して高野山靈德師のもとに

盛大

に執行された、この日御尊像は……かしき故北白川宮永久王殿下の御靈殿の御……ため今日溢みて御靈を迎けせられる……併せて奉迎武運長久佛式、支那事變の……戰歿勇士の英靈を慰める……して入佛の御式は……

關係

下郷京城府尹の奉讀あつて、有賀殖銀頭取の謹話……名の讀經のうち、法鼓の……

南氷洋を獨占

歐洲大戰で好敵手出漁せず

日の丸捕鯨船隊發つ

【大阪電話】歐洲大戰下の南氷洋に出漁する日の丸捕鯨船隊は去る十五日北水洋から歸航したばかりの日本水產の圖南丸、第二圖南丸、大洋捕鯨の日新丸、極洋捕鯨の極洋丸などの捕鯨母船に十四隻にキャッチャーボート四十餘隻の堂々たる陣容を整へていよ〳〵來月廿日頃から順次大阪、神戶、横濱の三基地から壯途に上り一萬浬、南極の氷海に向つて出漁することとなつた、本年は例年の好敵手イギリス、ノルウエー、ドイツ等の捕鯨船が戰爭のため出漁せず、殆ど

漁場

はあけてわが捕鯨船の獨り舞台となるわけで、各社とも時節柄副產物は悉く内地に輸送することになり、このため日本水產では新自慢の冷凍船生丸を初め極洋捕鯨では北氷洋で試驗済みの……（一〇、〇〇〇トン）を、……捕鯨丸（二〇、〇〇〇トン）を太洋捕鯨も慶州丸外二隻を夫々仲積船として南極、内地間を往復させることとなつて

往復

させることとなつてゐる、なほ今年からは例年各社のキャッチボートに乘組んでゐたノルウエー人砲手は殘らず下船して日の丸捕鯨は全部日本人で固めて……新に各砲手とも北氷洋近海での腕試しを終へ晴の出動を待つてゐる

師弟廿五年後の邂逅！

奇しや教へ子から

師が受講の感激

巷の美談・校長と教授

嘗つての教へ子は今は城大教授となり廿五年ぶりで教學研修所に講師として迎へる一小學校長と大學教授の邂逅奇しくも誠激に滿ちた師弟美談がある―城大法文學部教授辛島驍氏（三八）と慶南東萊郡沙上公立尋常小學校長坂田辰次郎氏（四九）がその人である

その若き日の辛島驍にとつた、廿五年の歲月、時の教へ子としてその成長を喜び、その立派な姿に接つてゐた卒島少年は今は城大の助教授として研究の舞台として生島教學の

支柱

となつてゐた、その開放前にも夜々として感激に身を捧げて來た坂田校長は今ことに感嘆……いられたやうな大きな喜びを沁々と感じたのだつた、そしてまた昔の教へ子を師として聽講へその教へをききくといふ感激に浸つたのだつた、坂田校長は數日前教學研修所に島の卒島教授の傳所を聽き、講びに蘭へる手で手紙を書いた、この手紙を受けた辛島教授は二十五日の講師の許に自動車で駈けつけ、……講師室で廿五年ぶりの對面をした

「私が辛島です」

「おゝ辛島君」

教授は頭を下げてゐる、その眼には熱いものが光つてゐた、坂田校長はそれにも增して目頭は潤み感激の四枚は震へて、しばし呆然、その成長した教授の姿をはつきり見極めようと努力してゐた

教授は坂田を成大に連れて行つて研究室に案內した、四周の壁にギッシリ詰まつてゐる和漢書籍の中に圍まれて教授は坂田を自分の机に招じ自分は下手の椅子に腰けてねぎらふのだつた

「この次の日曜日にはこゝで先生と二人で寫眞を撮りませう、大きく引伸ばしてこの室に掲げませう」

嬉しい言葉は幼時に廻り時の語りのを忘れてゐた

教授

は夕刻朝鮮ホテルで晩餐を共にし再び自動車で研修所まで送つた、九月一日の日曜日坂田氏は教授の自宅に招ぜられた、辛島夫妻の歡待は至らざるなく實に下にも置かぬもてなしだつた、午餐の後「先生何か記念に書いて下さい」教授は揮毫の前に色紙を出したのだつた

夫人は早速硯をすつてゐた、揮毫は恐懼無限だつた、やゝあつて筆をとつた

「濁酒は自分の氣持を率直に書き下した、夫婦は〝有難い〟といつて喜び、さらに〝どうかもう一枚〟といふのだつた」

揮毫は坂田校長の二十五年の努力が生みだした……

坂田校長が教學研修所に入所した東萊郡沙上公立學校長……京城教學研修所に入所したのはさる八月廿三日のことだつた、入所早々配された教學研修所の日程の頁をくつてゐた坂田氏の眼は、心は一行に吸ひつけられて動かなかつた、それは研修所講師名列だ、その中に城大教授辛島驍の名があつたのだ、坂田氏は瞑目して遠い過去の想出をさぐつてゐた、師に覺えのある名……あつ、さうだ……その時大正四年二月坂田校長が九州は福岡市大名小學校で六年の受持だつたとき卒業した優秀の少年、その少年こそ成績優秀な少年、その少年こそ

きのふの自肅朝博

秋雨に交る嗚咽

哀し！その日の帝都

【東京電話】故北白川宮永久王殿下御靈柩の目蒲々たる御武殿に御……くも殿下と永久の御別れを惜みてか秋雨蕭條として降りつゞき帝都は哀愁にとざされた、午前八時十五分高輪御殿の御……霊柩は品川驛前から赤羽橋、芝山内、日比谷を經て御靈柩に……沿道の人垣の中から……の通りを御靈所豊島岡へ粛然と進ませられた、……られた帝都も雨にうなだれ沿道に……

る雨に打たれて黙禱、市年團、婦人團、男女各學校生徒、市民の群がみじろぎもせず肅然と沿道して御靈柩を奉送する、拝すれば六頭の牽馬にひかれた御車に奉安された御靈柩は御れ多くもたゞ一枚の黒色のカバーで被ひ申上げるのみ、沿道の人垣の中からしのびの音を……が聖る、斯くて市民の涙の祭葬

建國忠靈廟鎭座祭

【新京十八日同盟】有難くも建國元勳帝室に……より元關東軍司令官故武藤信義元帥を始め、建國聖業に殉じた二萬四千百四十一柱の英靈を合祀する

……の中を御神轝はおそく……建國忠靈廟鎭座祭は……の御靈は……十八日夜執行された

神儀

はこの夜八時から……鍾本、於正府正副總裁以下……の音が起り……奉仕の……

靖國の英靈を讚ふ

我らが兵團の誇り

實に立派な幕僚長振りだつた

杵村少將を偲ぶ　川岸中將

蒼々たる武勳を樹て、聖戰の華と散り本府の臨時招魂祭に靖國神社臨時大祭に御合祀の……る一萬四千四百住のうち半島關係者は故杵村久藏少將以下四十七柱に及び、その遺族、關係者達は引き感激の日を待つてゐる、以下嘗ての部下を讚へる川岸兵團長の稱讃である

故杵村君は兵團參謀長として……杵村君は幕僚……

ことに便熊い武人であつた……

偉大

なる部下杵村少將の……

諸員

の理解があつて……

つた、中でも涿州、保定の會戰……の山地大會戰、更に河北殿定戰……は滿州作戰前面の下に兵團の……自分は一昨年十七月上旬……

次いで…

光榮

といはねばならない……

「家門の譽れ」

柱上等兵の父談

……一門の譽に……

「只々感泣」

松下上等兵父君

……

年齡を統一か

注目さる半島青年團

朝鮮聯盟……朝鮮國民總力朝鮮聯盟の結成に伴ひ……

朝鮮

……

帝國

……

多少

の改變がなされるならば、……

阿片數十萬圓密賣

……

朝博團體入場

……

奇遇の坂田校長（前）と辛島教授（後）

カフエーの足は減つたが

料理店は好況

〝鍾路の新體制〟を覗く

新體制國民生活の新體制、新體制……られた九月一日から十日までの管内飲食店の賣上高を参考的に調べてみたところ、カフェー……路線で調べてみたところ、……新體制前より客の足が二分の一近くも減つてゐるが、その反面料理店は……上高に三分の一以上も增加してゐるといふ點が注目を惹く狀態である、……

賣上げ減る

西大門飲食店の自肅

……

四十名が血の雨

告訴から統營の騷動

【統營電話】……

立關

……

半島人は消化器

簡保が語る死亡原因

……

年少

……

多數

……

辯護士試驗制

度延期陳情

……

賀川、小川兩氏

不起訴となる

……

一錢高の不正

……

機械化國防獻金

……

話題拾急

……

朝鮮大博覽會

電話（光化門）

一、一九六	三、四三二	
二、二九一	三、四二四	
二、三七一	三、四三七	
二、八六五	三、四七一	
二、〇三三	三、四七六	

東京無線技術講義

新學期開始　校外生募集　ハガキ一本で……

東京無線技術學校出版

改名は！日本姓名學館へ

撰名はハガキで本館へ

創氏の屆出期間の八月十日迄に屆出が濟まなかつた人は今後でも氏名を變更する事ができる、手續は簡單で「氏名變更許可申請」を出せば「正當なる理由」として氏名變更の許可が下附されるのであるから此好機に是非急ぎ改名されるやう切望す。又氏丈けを屆出て名が未だ内地名になつて居ない方も此際よき名を撰び改名屆を出されるやうお勸めします。

◎名前は人生一代の幸福不幸を司るものである。本館は姓名學の第一人者増田儒彦先生創始の日本新姓名學に基き吉名を撰んで皆樣の御希望に副ふものである

ハガキに各人の住所氏名、生年月日、男女別を記入して申込めば直ちに日本姓名學館撰名部に於て新姓名學の大法則に基き吉名を撰んで撰名書を作製嚴封の上代金引替便で急送す

料金は何處にもない特別割引

撰名料　一名一圓五十錢（撰名書引替送料共）

家族に限り一名を增す毎に八十錢

東京市豐島區池袋二ノ九八〇

日本姓名學館

館長は増田儒彦先生

威權最高の斯界

伊藤のポンプ

製造品目

納機迅速

伊藤ポンプ製作所

名古屋市熱田區熱田新田東組四五ノ割

電話南⑥496・3713・5589・7862

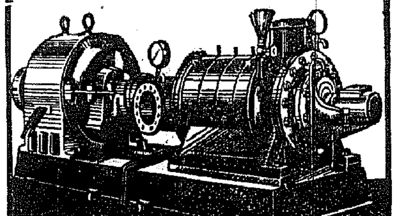

パイロット萬年筆

斷じて銹びない

パイロット合金

優良廉價の新體制

¥2.00以上

京城競馬

九月　十一日　十二日　十三日　十八日　十九日

十月　四日　五日　六日

土日祭土日金土日

色が良くてつきよい

トモエクレヨン

全鮮有名文具店ニアリ

トラック賣却廣告

一、フォード

九三三年式　九三四年式　九三五年式　九三六年式　九三七年式

北鮮自動車交通株式會社

日本一の七割節約出來ます

アサヒコンロ

釜山大橋通旭五業商會

贊化病院

古城憲治

內科　小兒科　入院隨意

家庭

子供の體温 (下)
突然の發熱には浣腸で手當

醫學博士 坂井滿

體温計には三十秒、一分、三分、五分と夢用の種類がありますが赤ちゃんでは一分計がよいでせう。測定するには永く服薬で測しますが赤ちゃんは動き易いので肛門で測します。肛門が常って居たり(痩せて居る)れて居なかったりしますと實際より低くなりますから注意しなければなりません。肛門温や口中で測る場合もありますが此時は腋窩より五六分高くなります。

多くの病氣に熱は付きものですが之は病が繼續と死力を盡して戰つて居る爲ですから無闇と解熱劑を用ひず醫師に相談されたがよいでせう。しかし肛門熱が非常に易い體質の人では濡布で輕く冷してよい事もあります。

此等子供が發熱した時は家庭の手當としてはグリセリンと水を等分に混じたもので浣腸してみる事です。今まで元氣に遊んで居た子供が急にぐつたりして高い熱を出した時は自家中毒症や腸病等が疑はれますから早く排泄さす必要があります。

大凡はありません。乳幼兒では一日、一日の肛門でも發熱する時があります。病因には(脱冷えの)……かされる事もあります。物が原因であったり、死児では水分不足の爲め脱水熱だったりすることがあります。

一時もあります。熱は高くても腹痛に治る場合もあり又低いにもかかはらず大病である事もあり病氣に從って變ひますから熱の高低で病氣の輕重を推察するのは危險です。先づ原因を明かにし次に手當法を確立し要を願したいものです。

サツマ芋 乾して團子に

代用食講座

日本婦人會朝鮮本部理事 清島若子

代用食として最も家庭的で榮養も割合に豊富な甘藷(サツマ芋)について申しませう

サツマ芋は一般家庭の糧食に適し廣く用ひられてはゐますが多くは……

=焼芋か= 或ひは蒸芋の……スキートポテトとか芋料理等に用ひられてゐますが、このサツマ芋は現下の時勢に於て今少し廣く利用しませう。サツマ芋の榮養價は……多くは乾燥保存して年間を通して用ひてゐます。

成分は澱粉質が四・六パーセント脂肪が〇・六パーセント糖分が九十二パーセントで特にビタミンAを含んでゐます。

=輪切り= にしてよしずの上に擴げ日光にさらし毎日これを繰返してカラカラに干し上げ保存に詰めて置きます。食べる時は日に入れ粉にして團子を作り醤油、黄な粉をつけて食べます。……飯に炊き込んでも生芋よりずつと甘味も強く美味しくなります。

ラヂオ體操
三越が新體制

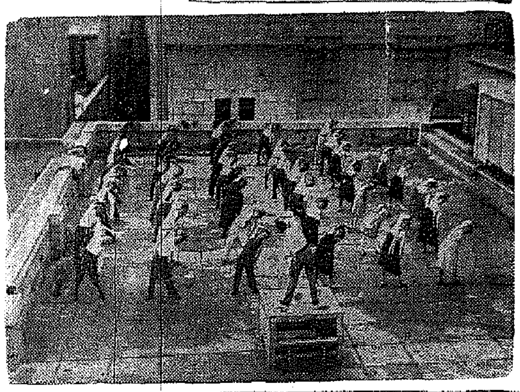

贅澤品限界問答 (五)

外國行きの洋服新調は?

【問】洋服についてですが、外人は贅澤を申し生地も良いのを欲しがりますが、かういふ場合どう取計つたら宜しいでせうか。また公式の禮服ですが大禮服などは統制された價格では出來ませんが、かういふ場合或は又海外渡航者からの註文で、之から外國に行くのに向ふの人に見られて恥かしくない服裝を整へるにはやはり制限價格では調達出來ません、かういふ場合どうしたらよいでせうか

【答】外人からの註文は例外として許可のない場合はやはり一般制限されるべきです。禮式の服裝については例へば結婚式などの私的なことについてはむしろ戰時によさはしい生活樣式に則した服裝をして戴きたいといふのが目的ですから例外許可はないでせう、併し宮中とかその他公式の儀式に對する服裝は例外許可のある場合もあります。次に外國渡航者の服裝については、たとへ渡航の目的には種々あるでせうが、日本人は何處へ行かうが、日本人の國內における生活と同じ仕方をして戴き度いものです。この例外許可は認められないでせう。國家は今大きな戰爭をしてゐるのです。たとへ外國に行つてゐるからといつても多少の不便は忍んでゆかねばなりません。贅澤品製造販賣禁止令は戰時下國民生活のよりよき改善を圖るためのものですから、皆さんの協力を切に望む次第です(本府商工課回答)【この項終り】

家庭報國 新体制夫人 (16) マキノ・チロー

司法保護座談會 (二)

からして再犯防止 出獄者へ豫後の注意

行くのがお巡りさんやその犯罪によつて處分を受けた被害者であるとか或はそばで見てをつた證人等から告訴とか告發といつたやうなことで、第一のお警者であるところの司法警察に連れて行くといふやうなこと

【水野京城司法保護研究會長】少年の家庭なら家庭、或は職業なら職業の一人が病氣にかかつたとすると、その所轄なり或は警察所の人がお醫者に連れて行く、これを犯罪になぞらへて申しますと警察病院にかかつたといふのが犯罪を犯した人です、それをお醫者に連れて行くことになるのであります。さうすると司法警察官が檢察してみたところこれは大したことはない、だからまあこのまゝ歸して置くといふのが微罪處分といふのになるのであります。それからそのお醫者が自分の見たところでは直らないといつて檢事の方に持つて來る、或は初めから檢事のところに病人たる被疑者を連れて來られた場合に檢事はまた診察してこれは何も病院に入れる必要はない、歸しておけばよいと考へた場合に起訴猶豫といふ處分が起つて來るのであります。それからまたこれは重い病氣で自分だけでは癒りさうもないといふときに判事さんの方に持つて行つて立會診察を求めるわけであります。その結果判事さんの方でも愈々重病になつて、これは入院させねばならぬといふことになつて來るのであります。

……

刑務所に入院と いふことになる

【京畿道保護觀察所長】刑務所はつまり病院ですね

【水野京城司法保護研究會長】そこで入院の豫定期間は裁判所の方から決められてをりますけれども、その良助にもう病人が日に立つたと見た場合は假出獄といふ處分をするのであります。それからまた自分の方の病院ではどうしても治り難いといふわけではないけれども本當の病氣になつたといふ場合があるその場合は執行停止といふて刑の執行を停止して本當の病院なり或は自宅にお歸しする場合も出て來るのであります。

それから豫定の期間が經過して退院といふことになる場合もあるのであります。これ等が即ち犯罪を犯した者が司法處分を受けた後と申しました司法處分の中にはいるのであります。警察官の訓戒、檢事の起訴猶豫、判事の執行猶豫、假出獄、假退院と執行停止、假出獄、假退院とか申したいふのを凡て司法處分と申したわけであります。ところがそれならそれで病氣が癒つて出たならよいかといつた場合、何等病のない人と病いんのどちらを聞しも……

あれは前科者であるとかあゝいふ者に近寄つてはいけない、食物がなくてもあんな者に與へると……たやつて來るかも知れん、戳を與へてもまたいつ何時窃盗を起されるかも知れんといつて世間の人は中々容れて呉れないのであります、無理もありません。

司法保護事業と いふものが豫後

……

傷んだ着物の利用

着られなくなつた着物を戰時へして聴っても、はや地が弱った所の出ないものです。そんな物を丈夫な所だけとつてその用途で部分的に使ひますとまた色々と役立つものです。

羽織の裏は長襦袢、半纏、帶の表、袖は帶上や褌、着物は長襦袢、座布團の表、掛布團の裏、どこもこれ等の夜具類、地紋がよい色物は、鎌倉……

見事に黑地を消す
白四七の好手筋の効果

評解 七段 橋本宇太郎

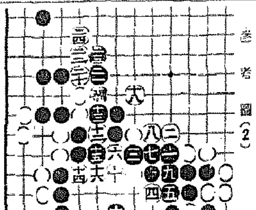

參考圖(2)

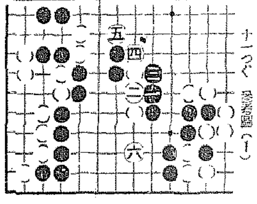

參考圖(1)

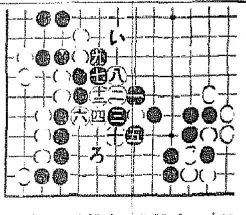

參考圖(3)

◇白四七とツケた手に、はちよつと氣が付かぬ手である。之が此場合の好手筋なのである。而もこの一局の白面目を取る橋本七段の面目は名なるものがある。

【解説】白四七では斷ういふ場合五十にトンで黑五四に受けた時、白「かノ九」にケイマすると黑のが普通ですが、すると次に黑「かノ七」にポーンされて面白くない。で四七とツケて二七、四三の二手を捨てる方針に出ました。

本社特選 花形七段陣指導"置き碁"

【第六回】持時間各七時間 一分以内切捨

七段 橋本宇太郎
三子番 二段 安田清

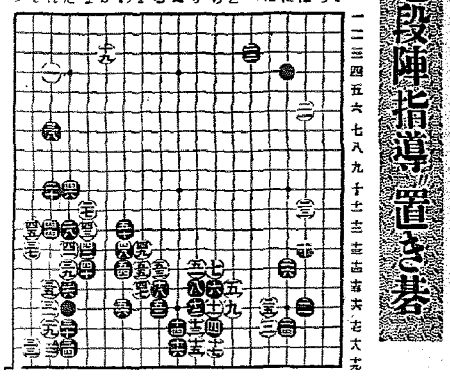

東西對抗大棋戰

本紙獨占 全高段者總動員

市川五段一勝二局目

第五回
先手 五段 △ 大和久彪
五段 ▲ 市川一郎

疑問とする六三飛
市川君受身に出る

觀戰記 八段 齋藤銀次郎

木村名人講評

先手四八角は二六角出の研究であらうが、それなら一層一五歩の位取りが必要で攻めを選手とする盤局者の氣力は分るが、由來攻めの效果は陣備の如何にあるから、先づ陣備の充實を期すことが先決である。後手六三飛として盤の二六角出に備へ、八八三に一歩とした のは好手順といふべく、飛先交換の質利と共に形勢有望である。

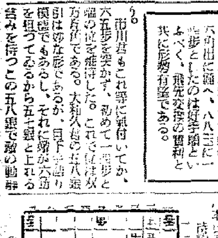

ラヂオ

十九日(木) 第一放送

朝の部

午前六・〇〇(東)ラヂオ體操
六・二〇 ニュース
七・〇〇(東)時報(城)宮城遙拜
七・〇一(東)朝の修養
七・二〇(東)家庭の常識
九・二〇(城)經濟市況
九・四五(大)幼兒の時間
一〇・〇〇(城)家庭メモ
一〇・二〇(名)家庭の時間
一一・〇〇(名)小學生の時間

晝の部

正午(東)時報・今日のお知らせ

夜の部

六・〇〇(東)かがやく日本の歴史
六・二〇(東)子ども新聞
六・二五(東)講演
六・四五(東)經濟ニュース
六・五五(東)カレントトピック
七・〇〇 ニュース・天氣豫報
七・二〇(城)國民歌謡
七・四〇(大)講演
八・〇〇(東)ピアノ獨奏
八・二〇(東)管絃樂
九・〇〇(東)講演
九・二〇(東)時局講座
九・四〇(東)講演
一〇・〇〇(東)ニュース

午後〇・〇五(東)ラヂオコント

第二放送

午後〇・〇五 ヴァイオリン獨奏
一・二〇 婦人の時間 服裝と品位 朴承浩
六・〇〇 講演 不具者と職業 大西圭蔵
六・二〇 新民家知識(一) 梅園時成
六・四五 母の愛讀書と讀書
七・〇〇 體育の時間
七・一〇 ラヂオ時局讀本 田中伊太郎
八・〇〇(東)ピアノ 水谷白水
八・二〇 歌謡 季白
九・〇〇 獨唱(威興) 都先富
九・二〇 中等國語講座(一六) 金秀貞

明日のきゝもの

廿日(金)

午前九・四五(大)幼兒の時間 童謡劇「チリチリ小路」(二)
一〇・二〇(城)時局家庭講座「戰陣下家庭生活の手引」
午後〇・〇五(東)吹奏樂

家庭の時間
最近の玩具と子供の生活

郷土玩具の提唱 清永完治

この非常時に人形とか玩具は要るかも知れませんがそれは全く謂れたことでございます。……

婦人の時間
衣服の更生

福增外男

更生とは舊物の利用ではありません。生れ變る事、今迄の使ひ方……

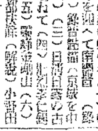

新刊紹介

▲新東方(第一卷第五號)……
▲富士(十月號)……
▲家の光(九月號)……
▲文藝春秋(十月號)……

六〇六號と水銀劑

ロヂン博士の水銀療法に基き……

内服藥 コロイゲン錠

東京市芝區高輪北町二二 原澤水銀研究所

感冒豫防と咽喉の保護に 新うがひ原液 ロビン

元賣 大阪道修町 西村久合名會社

滋養強壯劑 萎茸トニク

武田産婦人科病院 武田産婆學講習所

新學期始 四月 十月 京城府長谷川町(朝鮮銀行横) 醫學博士 武田正房 電話本局(2)四五四五番

婦人科の新發明 全快者が多い爲人 新製 美神丸

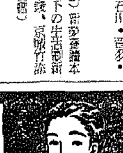

試藥進呈 本舖 宮内善進堂

滋強飲料 ツルチュク

●頭腦過勞者の必携藥! ノーシン●

蛔虫による國民保健運動

贅澤は國の敵 蛔虫は身の敵

虫下し マクニン

各帝國大學病院常備藥 ヨード ブルトーゼ

動脈硬化

好評の 小粒 ノルモザン 新體制 一路! 胃壁強化に邁進!

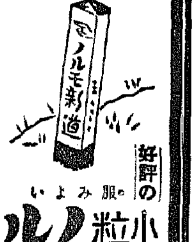

貴女の若さと健康に 齒月の生理に プリーズ綿

皮膚 チヤージ

水虫 タムシ 毒虫の害に良し